廣州民國日報

中華郵政特准掛號認為新聞紙類
社址廣州市光復中路柒拾玖號
編輯部自動電話壹壹捌貳零
經理部自動電話壹零陸柒伍
第拾肆年　第肆貳捌伍號
有線電掛號柒捌式伍
無線電掛號式肆捌零
今日出紙肆張半零售小洋伍分

本報價目（郵費在內）

	本市	國內日本朝鮮	外洋	香港澳門
一月	一元二毫	一元四毫	四元五毫	三元
半年	六元二毫	七元八毫	二十六元	十八元
全年	十二元	十五元	五十二元	三十六元

中國國民黨廣東省黨部 中國國民黨廣州特別市黨部 通告

（組字第五號）查十一月二日（星期一）為該月份省會各機關團體學校聯合舉行總理紀念週之期，茲定於是日上午八時在中山紀念堂舉行，又准中央秘書處養電以黃克強先生逝世紀念會應于十一月二日在紀念週時合併舉行，屬查照等由，准此，自當照辦，一併舉行。所有出席證業經製備，並經分別函送及通知來部領取，屆時市內黨政軍警機關全體工作人員及各團體學校各派代表五人出席參加，除分函外，特此通告。

廣東各界籌欵購機慶祝蔣委員長壽辰大會 召集各界代表舉行祝壽大會通告

案查本會第六次常務理事會議張秘書提關於本月三十一日蔣委員長五秩壽辰本會應否召集各界代表舉行慶祝大會以資隆重案，當經決議（一）除前定審賀辦法外，由本會召集各界代表在中山紀念堂舉行慶祝大會，典禮儀式如下（一）全體肅立（二）奏樂（三）主席團就位（四）唱黨歌（五）向國黨旗及總理遺像行三鞠躬禮（六）主席恭讀總理遺囑（七）唱壽辰紀念歌（八）向蔣委員長肖像行三鞠躬禮（九）主席致詞（十）各界代表演說（十一）高呼口號（十二）奏樂（十三）鳴炮（十四）散會（二）關於是日大會奏樂一項准予子弟君接洽辦理（三）鳴炮一項除由本會購辦爆竹燃放外，並由本會函請江防司令部於是日正午十二時鳴禮炮一百零一響慶祝（四）由本會函請空軍指揮部於是日上午九時至十二時派飛機凌空散放五彩傳單表示慶祝，其所需五彩傳單推孔聖裔君負責辦理（五）推定本會七位常務理事担任大會主席團（六）禮堂佈置及懸掛委座肖像定製各代表出席證等項推省黨部負責辦理（七）函請省市黨部社會局代發各代表出席證（八）函請省市黨部及社會局轉各機關團體學校各派代表二十人參加大會（九）大會時間定是日上午九時舉行（十）通知各機關團體學校店戶於是日一律升旗結彩燃炮慶祝一等議，紀錄在案，除分行外，為此錄案登報通告週知，務希各機關團體學校暨各商店住戶查照議案，屆時一律升旗結彩燃炮慶祝為盼！　天31

長堤金龍大酒家今日啓市

舖面電話一七八四九
三樓電話一五五二八
四樓電話一五一二三

新粵日報 啓事

本報印刷部籌備未竣展期出版　一俟籌備完妥再行通告　圖754

廣東省營糖廠招商投承拖帶小輪儎蔗木船廣告

本廠現需用拖帶小輪儎蔗木船輪運甘蔗定於國歷十一月一日下午三時在本市晏公街市商會當衆開投希有意投承者即到本廠繳納按金可也　圖736

廣州市立銀行招考委員會第三次通告

本行招考行員試驗手續經已畢事仰下列取錄各員于十月三十一日前親自來行領取保證書及體格檢驗證分別妥辦呈繳報到所有未經取錄各人繳存證明文件統希十一月五日以前來行領回或將原發收據及備具掛號郵資註明地址亦可代寄還

計開

李慶海　鄧邦傑　林英材　阮鑾業　卓華洋　郭銳濤　何國俊　陳少恕　馮安　梁增長　杜定建　容少懷　馮蔭貽　楊詠寬　吳梅芳　陸剛紀
張瑞香　能絳珠　梁金熾　溫卜武　陳德符　王弗堃　何文少　圖735

廣東建設廳招投海泥廣告

本廳西村士敏土廠擬招商承辦該廠製士敏土所用之海泥該項海泥定於十一月七日下午三時在本廳二樓會客廳當衆開投如有意投承者請即到本廳三樓技術室取閱章程屆時並將押票毫劵伍百元繳交本廳會計股核收憑收據到廳競投可也　圖90

廣州市電話管理處通告

（第三號）本處成立伊始話費收據趕印不及所有各用戶舊欠話費及十一月份話費暫仍沿用前自動電話管理委員會原印收據向用戶收取以加蓋本處木戳鈐記暨總經理公章為憑凡未蓋上項木戳鈐記及總經理公章者一律無效除呈報市政府備案外合亟通告希各用戶一律注意為要　總經理胡瑞祥　圖87

廣東財政廳招商承印征收臨時地稅收據

招商承印征收臨時地稅收據一千三百萬聯張（底價）歸取價最低而又不超過底價者承辦（時刻）十月卅一日上午十時（地點）本廳五樓禮堂開投（押票金）五百元　圖712

國立中山大學助教廣東省立女子中學專任教員王觀舜先生不幸於十月二十九日下午十時十五分病終中大第一醫院積閏享年三十四歲遺體移送東川路粵光製殮公司擇期大殮謹此報聞

胡文燦　魏智祥　黃志文　劉炳滔　雷鴻堃　譚榮鎏
胡文燿　黃以仍　許禹蓀　呂恩沛　李玉麟　劉鐵城
蕭錫二　鍾玉齡　譚廷藻　李兆海　鄧石雲　麥華墀
邢不奴　何甯漢　李雨田　劉瑞珩　鄭時通　黎鍾　同啓　圖83

追悼朱少穆同志通告

公啓者追悼朱少穆同志大會定期十一月八日下午二時於靜慧公園民衆教育館舉行典禮儀文請交西堤海外同志社代收屆時仍希各界踴躍參加以誌忠烈而表哀敬為荷誠恐朱府訃告及追悼緣起行未寄達未週特此通告　追悼朱少穆同志籌備委員會　辦事處設西堤海外同志社內　圖77

創辦漢民學院啓事

胡漢民先生逝世至今瞬將半載人亡邦瘁薄海同悲綜觀先生生平勳業道德學問文章並垂不朽非僅為一代師表抑足為千古楷模同人等或親炙多年或景仰日久緬懷遺範時切心喪爰踵前代「門生故吏」紀念先師先賢之例集合同志擬設漢民學院於上海以紀念先生之人格表彰先生之學問冀能激揚士類稍伸先生啓迪後學未竟之心庶幾造就人材長沐先生復興民族國家之教現已開始籌備暫設籌備處於上海拉都路五一四弄八號並推定任中敏王漱芳洪瑞釗高方傳啓學李大超楊克天黎東方鄒德高九同志為籌備員尅日召集發起人大會產生校董會呈請立案謹先佈聞尚祈海內外朝野各界之崇信先生贊同斯舉者不吝指教樂助厥成曷勝禱幸　漢民學院籌備處啓

廣州船務管理局通告

本局因現局址不敷應用茲定十一月八日遷入右便隔鄰門牌第二百二十二號洋樓全座以便辦公又本局職員從本月五日起經改佩圓形白地上青大白日中局名下兩錨交叉證章所有前廣州港務局所發之長方形藍地金字證章應一律作廢除呈報暨分別函行布告外特此通告　圖76

招投工程

粵漢鐵路黃埔支線土石方及橋渠工程定於十一月五日下午三時在廣州辦事處招標願承辦此項工程之包工可於十一月二日到辦事處閱圖並於五日攜押款一千元交收款室取得收據投標可也　圖734

廣東全省水陸緝私總處招商投承被服啓事

本處現擬購置稅警被服一帶定於十一月一日在本處公開投承各商店有意投承者請先到本處庶務股取閱式樣貨質簡章依時競投可也　圖72

黃公柱啓事

公柱謬膺縮命移調本鄉責重才輕時虞隕越猥蒙友好紹介賢能或高軒蒞止或函電紛馳其奈延攬有心位置無術抱歉寸衷莫可言喻務望勿勞玉趾免涉長途致公柱益深惶悚也尚祈鑒宥是幸　圖731

△△市立二中第一二三屆員生救國儲金會通告　為通告事查本會擬將救國儲金款捐入購機祝壽委員會聯表擁護領袖及鞏固國防誠意各師長及各同學如有意見請到惠愛東路六十八號二樓湯卓元律師事務所或勸大附中甘偉才先生或市立二職張辰先生等處接洽恐未週知特此通告　圖70

「東南日語講習所招」

第十屆日夜班男女學員十一月五日開課兩個月畢業本所以最新教授法速成學者確能翻譯書報兼聘桑島先生專授會話簡章備索所址大南路一百十七號　圖76

交通部開辦報務員訓練班招考通告

（一）名額：二百名（南京上海漢口各三十名鄭縣廣州濟南南昌長沙各二十名杭州十名）（二）資格：高中畢業程度年齡在十八歲以上二十五歲以下身體健全毫無不良嗜好者（限於男性）（三）報名日期及地點：自登報之日起至十一月二日止向南京上海漢口鄭縣廣州濟南南昌長沙杭州等九處電報局報名（四）報名手續：報名時須呈驗畢業證書及最近四寸半身軟質相片兩張（相片錄取與否概不發還）經審查合格後再行通知考試（五）考試日期及地點：十一月十六日十七日（星期一二）在上列南京等九處分別舉行（地點由報名之電局通知）（六）考試科目：（筆試）黨義，國文，英文，數學，理化，地理，（口試）國語，常識，（體格檢驗）（七）入班訓練保證，錄取後入班訓練時須備具當地殷實商舖之二百元書面保證如中途無故退班或於派局後三年內脫離職務另謀別業者由保證人賠繳保證金二百元（八）訓練期內待遇，學費免收膳宿書籍等費自備（九）訓練期限，六個月（十）畢業後之待遇，考試總成績及格者依照報務員章程任用（先行試用三個月支給津貼十六元試用期滿自三十二元起敘薪給）

廣東電政管理局奉令登載　圖74

廣州台山學會通告

茲定十一月一日（星期日）午後一時在永漢北路勤大學附中禮堂開會員大會改選第二屆董事屆時由本會預備茶點藉敦鄉誼凡我台籍中上學校同學務希依時出席共籌進行為荷　圖71

聲明告白

啓者近閱省港各報登載記者與本人問答關於整理瓊崖公路辦法各節多有不盡不實惟本人此次赴省並未與任何記者談話特此聲明　督理瓊崖公路專員李月恒啓　圖69

廣東省會警察局招考巡官廣告

本局現為整頓警政維致警察幹部人材起見招考巡官三十三名如有合於後開簡章所定資格志願服務者即依期報名聽候考驗可也此佈

（投考資格）警官學校及警察學校警察傳習所或其他警察學校畢業領有證書年在二十五歲以上四十歲以下體重一百一十二磅高五英尺四英寸者均得投考
（報名日期）由十月二十六日起至十一月十日止
（報名地點）南朝街警察同樂會
（考試日期）十一月十一日起至十二日止
（考試地點）德宣路警察家屬學校
（見習期間）九星期
（待遇）見習期內月給生活費三十元並給予服裝
欲知詳細章程到報名處取閱可也　圖762

廣東全省水陸緝私總處換發證章啓事

本處現製備八角菊花為深藍地上鑲黨徽中作弧線形金字甲種証章及八角菊花為淺藍地上鑲黨徽中作弧線形銀字乙種證章兩種另鵝蛋形古銅色上鑲黨徽之工役證章一種定於本年十一月一日起分別發給各職員工役佩用同時並將舊發之圓形水波為中鑲黨徽之甲乙兩種證章一律作廢除呈報外特此登報聲明　圖66

蘇儀貞女醫師

本醫師畢業於日本女子醫學專門學校曾任本市廣東博愛醫院女醫師專醫婦女一切內病白帶白濁小產血崩月經不調等症兼任指導節制生育及有自著看護學全書出售並可教授日文　診所海味街廿八號

廣東建設廳招投蔴包廣告

本廳西村士敏土廠現需用蔴包二十萬箇此項蔴包定於十一月六日下午三時在本廳二樓會客廳當衆開投如有意投承者請即到本廳三樓技術室取閱章程屆時並將押票毫劵壹千元繳交本廳會計股核收憑收據到廳競投可也　圖78

廣東郵政管理局通告

第一六三號　本局現奉交通部郵政總局令飭招考初級郵務員等因奉此茲將應考資格及報名辦法開列於後公告週知此告

計開（甲）性別不分性別（乙）年齡廿歲以上卅歲以下（丙）程度公立或經立案之私立高級中學舊制中學或其他同等學校畢業得有證書或具有同等學力經普通檢定考試及格者（丁）報名地點本管理局及汕頭一等郵局（戊）報名日期自公告之日起至十一月十四日止（己）報名程序投考人應先向各報名處索取報名履歷書保證書及外國文選試卡片等件親自填就連同應繳文證四寸半身免冠相片二張及報名費國幣一元送交報名處報名聽候審查審查合格後再由本局發給檢驗體格證以便前往指定醫師處檢驗體格（檢驗費用由投考人自理）（庚）考試日期本年十二月六日（辛）待遇錄取後依序派充初級郵務員起首薪水每月四十元嗣後按照考績年資逐漸遞升

局長聶克遜　圖588

胡主席國葬典禮辦事處啓事

胡主席遺著不僅室詩鈔編印需時未能于國葬日前竣事故改以書券奉贈定於二十六年一月出版屆時請持券到本處或本市永漢北路登雲閣領取如外省及外縣參加典禮人員領有上項書券而又難於久候者請就近託親友代領或將書劵註明住址交回本處以便按址寄送為荷　天27

古湧啓事

本月廿八日為先君湘勤公逝世五週紀念之期蒙中央各委員列位伯伯親臨先君墓致祭存沒均感惟湧內病未能叩謝特登報道慊　圖84

招投煤斤通告

禁烟督察處廣東緝私專員辦事處開標煤斤　本處緝私艦煤斤招商承供定本年十一月三日下午二時在本處內開標如有欲承供者可到本處庶務組取閱章程競投可也　圖86

恭頌 高要縣馬縣長炳乾 高明縣李縣長光文 德政

廣東治河委員會列位委員德政職員得力

高要明十三圍位於西江下游西潦泛漲崩潰時虞苦水患久矣幸蒙前廣東治河委員會實施四年防潦計劃撥借鉅款先行建築阮涌及西寶水閘兩座改築白石及羅秀圍幹基並修築高明河北岸最險患基實閘多處伏思此項善政係荷前治河會列位委員飭由各職員切實施行並同時蒙馬李兩縣長協助進行之力始克臻此　前治河會奉裁　馬縣長奉調　十三圍民衆愧無以報聊綴數言一以申甘棠之頌一以誌防潦之功庶仰答罔極之德政於萬一

高要　高明　縣屬秦和等十三圍防潦委員會偕所屬全體民衆同頌　圖83

中國國民黨廣東省黨部通告

組字第四號　本部為調整各縣市黨務起見，特公開考選黨務工作人員，施以嚴格之訓練，派赴各縣市黨部担任特派員或其他黨務工作。茲將考選辦法登報，如志願投考者，希依期來部報名投考。特此通告！

附中國國民黨廣東省黨部考選黨務工作人員辦法

（一）本部為調整各縣市黨務起見，特公開考選黨務工作人員，施以嚴格之訓練，派任黨務工作。（二）投考資格：凡入黨五年，能通粵語，具有下列資格之一者，均得報名應考。甲，高等專門以上學校畢業，曾任省或特別市黨部幹事以上職務，或縣市黨部執監委員一年以上者。乙，高等專門以上學校畢業，曾任教育或行政工作兩年以上者。丙，舊制中學或高級中學畢業，曾任縣市以上黨部幹事以上職務三年以上者。丁，舊制中學或高級中學畢業，曾任教育或行政工作五年以上者。（三）投考年齡：以二十五歲以上四十五歲以下者為限。（四）報名日期：由二十五年十一月一日起至十五日止。（五）報名地點：本黨部。道途遙遠者得依照投考手續用通信報名。（六）投考手續：甲，取具本人最近四寸半身相片二張。乙，繳驗各項證書。（七）考試：凡報名後，經審查資歷合格者，方得參加下列各種考試。甲筆試（子）日期：民國二十五年十一月二十九日（星期日）（丑）科目：黨義黨務（各種黨務法規及實際工作方案）國際情勢，政治經濟。中外史地。常識測驗。乙口試：筆試合格後，再定期口試並檢驗體格。（八）取錄名額：三百名。（九）待遇：甲，訓練時期：制服食宿書籍等費由本部供給，另每月津貼雜用二十元。乙，工作時間：訓練完畢由本部派赴各縣市担任特派員或其他黨務工作。（十）訓練期間：以三個月為度，訓練所之組織及課程另定之。（十一）考試取錄人員於考試完畢後五日內，在廣州民國日報揭曉。　天21

廣東婦女游藝籌欵購機祝蔣委員長壽辰會銷券捐欵徵信錄

教忠中學女子部經手劵銀陸百二十元零港毫三角　圖強助產學校經手劵銀二百三十五元再交十元　省立女中學校經手劵銀七百八十二元　執信中學校經手劵銀七百九十六元　省立女師經手劵銀四百二十二元　市立二中經手劵銀一百三十四元二角　潔芳中學經手劵銀二百一十八元　女聯會立中學女職經手劵銀二百四十一元　坤維中學經手劵銀二百六十九元　培道中學經手劵銀二百四十四元　協和中學經手劵銀八十八元　馮曉雲先生捐助法幣一百元另銷劵十五元　女權會經手五十五元　余俊賢夫人經手銷劵銀一百三十五元　蕭悔塵先生五元　鄧不奴先生一十五元　女青年會經手劵銀二百元　孔若灌九元　嶺南學校六元　廿六晚遊藝會門沾四元　廿七晚門沾九十三元　李秀芳經手六十元　郭順清經手三十二元　以下各項由廣東女界聯合會經手共計二千零五十六元　理髮女職工全體捐助二百八十七元　蓮苑女子理髮室交來劵銀八十元　杜秉珊先生經手劵銀四十三元　張麗華先生經手劵銀一百零一元　劉維熾夫人購劵二百元　鄧彥華夫人購劵銀十元　李江夫人經手劵銀四十元　陸幼剛夫人購劵銀二十元．李煦寰夫人購劵二百元　鍾天心夫人經手購劵銀五十元　余漢謀夫人購劵二百元　陳慶雲夫人經手購劵七十元　鄭淑貞先生經手購劵三十元　許淑珍先生購劵十元　楊道儀先生經手購劵一百四十元　左雪顏醫師經手購劵一百五十元　伍智梅先生經手售劵銀二百八十五元內計陳君樸夫人　伍漢持夫人　伍伯良夫人　伍伯勝夫人　程天固夫人　古玉華先生　黃謙益夫人　羅秀雲醫生以上各二十元　陳榮枝先生經手五十元　伍愛芝女士經手二十元　趙蘇權醫生五元　伍智梅九十元　許晼君先生購劵伍元　徐芷齡先生經手購劵銀三百元內計　劉沛泉四十五元　陳子木　劉蔭孫　鄧分昭　鄧分華　鄺畋初各二十元　吳仲鳴　張創藝　何維孫　曾棉澤　呂麗華　廖廷強　鄭毅霖各十元　羅則文　鄧十四　王玉棠　劉少芻　羅先生各五元　徐芷齡先生捐助二十元　以上各經手人交來購劵者芳名列後　張麗華五十元　孔福三十元　謝直邦　馮志雲　林偉成　陳步新　鄧文炳　余佩之各二十元　江希張　陳復初　馮良興　金雯　楊華日　黃慧秋　張毅伯　鄭婉蘭　英華書局　區覺孟　馬子俊　梁乃賢　湯登波　朱鴻連　黃彌宇　三八修髮室　王德馨　鍾榮光　麥應章　何蔭棠　周君嬌　陳玉馬氏　柯達文以上各十元　王維祥　鄺植民　曾恩濤　曹醒仁　黃鼎可　林馮庸　黃謀之　朱瑞元　林黃氏　翁平　黃啟增　楊祖垣　王旅長　梁婉芳　趙蘇權　梁惠珍　陳婉紅　黃慕華　陳作濤　鄭先生　屈海圻　郝重光　陳健卿　張江槎　小桃紅　謝劇團　大新公司　馬君常　鄧恩永　楊秀坤　金湯　馮成功　光藝　林達臣　顧輝　吳耀章　徐堯　陳先生　汪任　孫宅　廣大修髮室　山黃　麥夫人　伍伯勝夫人　趙玉葉　達保羅　劉慧　卿氏　陳先生　冼玉清　陳蕙如　何夫人　王月仙　蘇先生　岑博泉　梁慕堅　梁慕忠　尼氏　以上各五元

太原日人强租民房

酗酒喧譁將隣近商店飾櫃擊毀　門前懸掛日軍暫行管理之木牌

◇◇外部已向日方提出抗議

【中央社南京卅日電】太原按司街四號市房、前經河北人王俊德向房主口頭商租、旋因房主發覺王某帶有背景、當責令覓取切實舖保、保其不爲他人代租、王某以無妥保、避不露面、乃突有日人武田末雄及田中芳太郎兩人、強將該屋佔住、并聲稱係伊委託王某所租、擬設商號、雙方相持不決、既而武田離太原赴津、田中時至該屋察看、本月廿六日武田返晉、仍佔踞該屋、廿七日晉當局將該屋內所放不使攜帶之藥品及器具、會同街長街副及該日人之差役點封、暫存屋內、幷將該田末雄護送至鄭州日領事館、一面幷由房主會同警察將門用磚砌封、派警巡視、乃田中芳太郎忽糾合日人乙守武、九山日義一等五人、身穿軍服、攜帶手鎗、將砌磚之門拆開、盤據屋內、酗酒喧譁、並持磚向街亂擲、將附近商號飾櫃玻璃打壞、又在門口懸掛木牌、上寫日文、大意爲本屋因有理由日本陸軍暫行管理等語、此爲太原日人強租房屋滋擾之眞相、聞外交部已向日方抗議、日本同盟社所稱太原排日及山西官憲驅逐日商等語、顯與事實不符、

平津日軍大演習

强佔民房逐我黎庶　外交部提嚴重抗議

【中央社南京卅日電】駐平津等處日軍、自本月廿六日起、以豐台爲中心、包括平津兩地及平漢線北段、舉行大規模演習十日、參加兵額達七千餘人、強佔津郊大直沽民房三百數十間、逐出居民、一面徵集民伕柴草物品等、騷擾不堪、連日演習緊張、附近一里內斷絕交通、大直沽土城一帶民房、多被燬毀、禾稼亦被刈除、以外國駐軍在我國領土內竟有此種違法背理之舉動、實屬駭人聽聞、聞外交部以日軍此舉、違反條約與國際公法、破壞我國主權、已致文日使館提出抗議云

滬日陸戰隊　擴編成一個旅團

人數計五千五百員　並添設航空隊五隊

楠木兩度召長江特務長集議

【華南社上海卅日電】滬日陸戰隊、擴編成一旅團、人數計五千五百員、幷添設航空隊五隊、每隊有戰機八架、合計四十架、復增募滯留滬上在鄉軍人三百五十名、由鈴木任隊長、專責嚮導抵滬新兵、

【華南社東京卅日電】日軍部決強化駐滬兵力、將派精銳步隊赴華、

【華南社上海卅日電】日駐滬特務機關長楠木、近兩度召集渝、漢、南京、宜、九江、蕪湖、南京、各地特務機關長集議、決定十項密案、

司法院解釋　國籍法疑義

【中央社南京卅日電】司法院解釋國籍法疑義、外國人經爲其父或母之中國人所認領、或爲中國人所收養者、依國籍法二條二款至四款所定、取得中國國籍、不俟報部備案始生効力、又外國人方爲中國人之義子時、所已取得之中國國籍、無論已否備案、均不因收養關係之給照而當然喪失、

日經濟勢力　南侵馬來

英商感大威脅

【華南社上海卅日電】新加坡電、日商業勢力南侵、此間英商已感覺重大威脅、對之極爲驚惶、殖民地政府、現擬立時派一委員會、調查日本在紡織橡皮及航業等市場中競爭日趨劇烈之原因、以作考慮對策之根據云、

首都普考

報名達六百餘人

【華南社南京卅日電】本年首都普通考試、自本月廿日開始報名、至卅一日即將截止、是否延期、現尚未定、刻已將報名手續辦理完竣者、計達六百餘人、

……柳州桂林各地游覽、石部長在桂林與桂省當局商定公務人員銓敘及審查辦法後、始行北返、

行政專員　資審會成立

委員經已派定　將作賓爲主任

【中央社南京卅日電】行政督察專員資格審查委員會規則、業經行政院公布施行、茲悉該會現已正式成立、特派蔣作賓、內政部次長陶履謙、行政院參事張銳、秘書方叔章、內政部民政司長蔡培五爲委員、幷以蔣作賓爲主任委員、

祭胡代表　昨晚一部北歸

梅公任等入桂遊覽

【中央社】各省市黨政軍機關來粵參加胡主席國葬典禮代表、以任務完畢、紛紛北返、計昨（三十）晚十時乘泰山夜船赴港轉輪北返者、有中央電影檢查委員會主任羅剛、同晚十一時乘粵漢鐵路直通車北上者、有中央委員吳開先、蕭錚、滬商會駱清華、浙省黨部方青儒、印鑄局長周仲良、鐵道部專員陳逸雲、又中央委員梅公任、湖北省黨部喻育之、安徽省黨部梁賢達、胡摩尼、隴海路特別黨部王保身、粵漢路特別黨部劉志平、平漢路特別黨部張豐、蘇省黨委黃強、周厚鈞、日前遊覽總理故鄉、拜謁盧太夫人暨陸皓東太夫人、便道一遊澳門香港、并參觀中委李福林所經營之菓園、昨晚同乘粵漢車赴衡州轉往桂林遊覽、

焦易堂　已北返

最高法院院長焦易堂、于參加胡主席國葬典禮後、即赴中山瞻仰總理故居、并致候盧太夫人、隨于廿九日赴港、定昨（三十）晚乘亞洲皇后輪北返、同行者有閻主任錫山代表李鴻文、

王用賓　遊鼎湖

司法行政部部長王用賓、前日赴從化遊覽溫泉、經已返省、昨日復往鼎湖遊覽、預定一二日返省、回省後即轉程北返、明年春間再來視察粵桂司法、

姚雨平　赴中山

【本報專訪】監察院委員姚雨平、謝無量、王斧、爲瞻仰總理故鄉翠亭村、及謁候盧太夫人、昨晚聯乘省澳夜船、取道澳門前往、聞姚等此行、留二日即返省北歸、

邵元冲　昨抵梧

考試院副院長邵元冲、銓敘部長石瑛等、廿九日聯赴廣西遊覽、昨（三十）日晨已抵梧州、隨由四集團軍參議歐廉引赴廣西大學及硫酸廠及各處參觀、預定在梧參觀完畢、即轉赴邕、

慶祝蔣公壽辰標語

（一）獻機祝壽是全國民救國的表示、
（二）獻機祝壽是擁護領袖實現航空救國、
（三）擁護統一全國御侮救國的蔣委員長、
（四）充實空防、即是充實國防、
（五）輸款購機是最實際的救國工作、
（六）復興民族、全國民衆應繼續輸款購機、

申新二廠復工

【華南社上海卅日電】申新紡織公司第二廠復工、經廠長榮爾仁及副工程師榮德攀加緊整理、并招定保全部工人六百餘名、開始試車、其餘尚須工人二千餘名、亦在開始登記中、準備下月正式開工、

廈門發現化石

【中央社福州卅日電】廈門禾山美人宮海岸、近發現植物化石、將由建設廳派員採鑿運省、以資陳列研究、

鹽民合作　閩省舉辦

【中央社福州卅日電】省農村合作委員會舉辦全省鹽民合作、派員分赴沿海各鹽場調查、結果極佳、鹽民對合作事業、表示迫切需要、

胡文虎捐資　興辦閩省小學

【中央社福州卅日電】胡文虎以閩省邇來各項建設、均極猛進、特函陳主席、捐資卅餘萬元、爲建築全省各縣小學一百所之經費、省府已組文虎小學建築委員會負責辦理、

社論　蔣委員長壽辰獻詞

今日吾人欣逢革命領袖蔣委員長五十壽辰，八荒慶賀，四海騰歡，以革命最敬禮爲領袖祝無量壽。記者於片言中，固未能宣達歡騰慶祝之輿情於萬一；領袖之崇高偉人，彪炳寰宇，炯古爍今，亦非記者所能彰益其萬一也。然而，吾人今日慶祝領袖之壽辰，實有最尊嚴偉大之意義，謹爲國人畧道之：

（一）領袖固不欲吾等祝彼個人之壽，然凡一國家民族對於其唯一領袖之壽辰，不能無祝也。領袖，吾人精神最高之指示也，吾人信仰最高之寄托也。故吾人今日慶祝領袖之五秩壽辰，決非爲個人歌功頌德之類可比；領袖之功德，昭昭然揭日月而行，亦決非吾人能所損益；換言之，吾人慶祝領袖之壽辰，乃國民最高精神意識之指示，即所以表示吾人崇仰領袖之信心，服從領袖之眞誠，擁護領袖之熱情也。

（二）領袖之成爲領袖，決非領袖慾所使然，反之，領袖之所以爲領袖，正因其能認明所負荷之時代的使命，完全以大公無我之精神，以超勝一切世俗之困難，大仁大勇，以領導國民努力於復興國家民族之偉大與神聖之事業，而爲時代社會之最忠誠的服務者；故領袖之爲領袖，非在於領袖之偉大精神，非在於領袖之功業，蓋偉大之功業爲不足計，，不能計，正因其精神之偉大爲不足計，不能計也。語云：『後其身而身先，外其身而身存，』又云：『貴以身爲天下，若可寄天下；愛以身爲天下，若可託天下。』領袖之所以爲領袖，正因其能以國家民族之生命爲重，以自己個人之生命爲輕，故能抱定大無畏之精神，領導國家民族復興運動，艱難奮鬥，始終不懈，以底於成。故吾人今日慶祝領袖之壽辰，乃在於將領袖救國救世之精神，發揚而光大之，使此種精神之指導，成爲吾國家民族復興運動之指導原理，而爲吾國家民族復興前途之標誌。

（三）領袖之使命爲救世，領袖之事業爲革命救國，復興中華民族，建設三民主義之新中國。領袖時以大學「修身治國平天下」之道訓勉吾人；誠以此爲領袖之提示，而須上下團結，協力一致，以圖實現之者也。故吾人所以祝領袖與壽領袖最善之道，即爲上下團結，協力一致，共同努力，追隨領袖完成革命救國建國之神聖的使命。吾人於今慶祝領袖之五十壽辰，正值國際風雲日亟，國家患難日深之時，須知凡所以報國者，即所以報領袖，凡所以愛國者，即所以愛領袖，凡所以壽國者，亦所以壽領袖也。

（四）今日國家之處境，雖至艱辛，而統一之大業，却已完成；領袖既以堅苦卓絕之態度，極度容忍之至誠，奠定救國建國之基礎；尤須以舉國一致之努力，以鞏固團結統一之局面，從而發揮團結統一之威力，以解除嚴重之國難，創造光榮之歷史。領袖之精神，乃黨國之靈魂，崧嶽降生，卓邀大眷；一人有慶，邦國之光！謹與國人高呼：

中華民國萬歲！
中國國民黨萬歲！
蔣委員長萬歲！

孫院長昨日　延見在省華僑

對僑務多所指示

【中央社】孫院長科昨（二十）日上午十時、在東山思園延見本省各華僑同志、計到海外同志社、聯義海外交通部、美洲同盟會、華僑同志互助社、及駐各國總支部駐粵辦事處代表等百餘人、孫院長對各員詳詢海外僑務、並多所指示、至十一時許各始興辭、又日前被刺之老革命黨員羅沛之、是晨亦扶病往謁、孫院長對其勉慰有加、羅氏深爲感奮、聞羅現仍留中大醫院就醫、傷勢漸痊、不日可出院、

余主任昨日　電唁楊永泰

廣東綏靖主任余漢謀、昨電武昌駐鄂綏靖主任公署、暨湖北省政府、弔唁故省府主席楊永泰、原文如次、（銜畧）頃奉有電、驚悉暢公主席噩耗、曷勝駭悼、伏念暢公老成謀國、宏濟艱難、猝遭閔凶、痛深殄瘁、峴山在望、漢海同悲、謹電致哀、楊夫人及公子、並請轉代致唁、廣東綏靖主任兼第四路軍總司令余漢謀叩、

馬衡將南下　勘察存滬古物

【華南社南京卅日電】故宮博物院院長馬衡、定下月初由平南來、勘察存滬古物點驗情形、所有古物點驗、十一月以前可告一段落、屆時即開始運京、將先鑑定一部份、在京展覽、

唐明坤　發明人造糧

【華南社南京卅日電】唐明坤發明人造糧、經由中央衛生署送衛生試驗所、結果未見含有毒質、惟份量過少、不敷分析、財實兩部、昨令分析再造大量、以供化驗、

中德文化協會　追悼芬次爾等

【中央社南京卅日電】中德文化協會定十一月一日在德奧瑞同學會舉行芬次爾及狄偶次追悼會、

時人行踪

顧祝同

行營主任顧祝同、參謀長賀國光、辦公廳長韓德勤、財監署長關吉玉、卅日下午四時由渝乘巨型機飛抵成都、旋往訪劉湘探視病狀、並對川省軍政近情有所商談、賀于晚八時復訪鄧漢祥、傅常等晤談、

李梅青

世界徒步旅行家旅印華僑李梅青、廿四日由安徽到漢口、遊覽武漢各地、並曾訪此間各團體領袖題字、以留紀念、現定一日由漢口搭輪入四川、預定到重慶後赴成都、然後入西藏、經阿富汗、波斯而往歐洲、

日領館調查　華北日僑分佈現狀

【天津航訊】天津日報載、據日本領事館警察之調查、九月末其管轄境內之日本居留民總人口已超過二萬、二〇〇六人、各地分配之數如下表、

地名	人口	前月比較
天津	一〇五二六	增五三六
塘沽	三二五	六
唐山	一二一五	一八九
灤州	三七四	七
昌黎	三六八	一
秦皇島	六二〇	一四
山海關	一七一〇	八〇
北山	四四三〇	減三六
古北口	二二五	增一九
通州	一八八	一八八
豐台	八五	八五

此中最可注目者爲通州豐台、因以前並無日人居住云。

各方電賀蔣委員長壽辰

林主席電

【中央社南京卅日電】林主席電賀蔣院長壽辰、原文如次、蔣院長介石兄勛鑒、歲屆金穰、頌聲齊作、階平玉宇、壽域宏開、敬維介石我兄應期長世、撫運興、奏小雅北伐之勳、執大象中樞之柄、揆文奮武、與民族而進大同、遠蹠高瞻、各下都而觀萬國、貞元幹運、孫尼學易之年、江海澄清、中甫生崧之日、備其疇之九五、禔嘏自天、奠民國於億萬、光華復旦、特馳賀電、敬頌遐齡、弟林森印、

各國使節祝詞

【中央社南京卅日電】卅一日欣逢蔣委員長五秩榮慶、駐我國各國使節、紛晉祝詞、茲錄各祝詞原文如後、以見我委員長勳業彪炳、薄海同欽之盛況、

祝詞如次、（蘇聯駐華特命全權大使鮑格莫洛夫祝詞）欣逢大中華民國行政院長五旬榮慶良辰、本大使謹祝貴院長福壽無疆、同時本大使深信中蘇兩國間友誼、賴貴院長之扶持、將益臻敦睦也、

（美國駐華大使詹森祝詞）余欣逢蔣委員長五十壽辰、謹掬誠懽躍以恭祝之、

（法國駐華大使那齊雅祝詞）恰逢蔣委員長五秩壽辰、余藉由中央宣傳部國際宣傳處謹致慶賀之忱、余初次蒞華、遠在廿四年以前、足跡所至、殆遍貴國全境、故對貴國人士之高尚人格、極所素稔、尤對蔣委員長之努力奮鬥、宣勞黨國、克竟其革命建設之大業、勛譽昭著、深用佩仰、今貴國在蔣委員長領導之下、已開新生之機運、佇見貴國從此國勢日趨隆盛、永向民主政體邁進、本大使謹掬至誠、恭祝貴國前路無疆、幷頒兩國邦交此後益臻親密、永世不渝也、

（荷蘭駐華全權公使傳思德祝詞）余欣逢蔣介石將軍五十壽辰、謹藉中國國民黨中央執行委員會宣傳部國際宣傳處轉致慶賀之熱忱於蔣介石將軍麾下、余極願將軍健康永保、幷以其深謀遠慮與精忠報國之人格、保持中國之統一、余更切望中國在將軍繼續賢明領導之下、以躋于長久之和平及日益蓬勃之盛世也、

（巴西國駐華公司賴谷祝詞）頃值貴國熱烈慶祝偉大軍事政治家蔣介石將軍五十壽辰之期、欣覩將軍之勛業、無任欽佩、本公使躬逢盛會、謹以至誠恭祝蔣將軍壽人壽世、無極無疆、

（比利時駐華代辦戴福祝詞）將介石將軍統一中國、造福人民、豐功偉績、夙所欽仰、茲値將軍五秩榮慶、敝使謹祝將軍勛業日隆、福祉無量、

（挪威國駐華代辦季達爾祝詞）頃値將介石將軍麾下五秩榮慶、挪威國駐華使館欣逢盛典、謹掬至誠、恭祝壽比南山、福祉無疆、

（葡萄牙國駐華全權公使那華福祝詞）茲値舉世陷于杌隍不安之今日、各國國策無不集中精力於對內之改進及對外之國防、蓋最近國際上之破綻正待彌縫、將臨之慘劇、正須防止、貴國對于完成此兩神救國之工作、固已深爲各國人士所景仰矣、而蔣介石將軍此種卓絕之功績、其合名將與貴國史乘同垂不朽、本公使謹以至誠敬祝貴國在此賢明政治家領導之下、將必獲無量之福祉也、

（捷克斯拉夫國駐華全權公使費哲爾祝詞）光陰荏苒、余之來華巳近六年矣、六年前蔣介石將軍爲中華民國國民政府主席、余得親致國書於蔣公之前、至今引爲殊榮、厥後余對中國政治之改革及經濟之進步、皆感熱烈之興趣、推厥由來、胥出于蔣公領導之明敏、而公亦遂以近代大政治家之令名、洋溢于寰宇矣、公以身許黨國、秉其大無畏之精神、以非常手段增進其人民之福利與夫國家之興榮、蓋蔣公孜孜不懈、致力於中華民族之統一、其功績已獲得舉國民衆永久之崇仰與擁護、今逢蔣公五十壽辰、本公使欣興中國全國人民同致其慶祝之忱、以祈南山之福、中國當前之困難、方有增無已、行見天錫純嘏、使蔣公得完成其日有進展之繁茂而偉大之工作焉、

（德國大使代辦飛師爾祝詞）本年十月卅一日、恭祝蔣院長五旬大慶、德鄰元首希特勒已馳電奉祝、不僅德政府、即德全國人民、亦莫不對此良辰、同申賀忱、蔣院長大名、在德國固婦孺皆知、罔不景仰、此主持中國政治統一及經濟建設之偉大、本其愛國忠誠、孜孜不倦之精神、指揮若定、遂成中國政建設之豐功、實舉世同所欽佩也、値玆懸弧吉日、惟祝其常秉國鈞、益弘偉畧、使中國統一大業、奠金城湯池之安、民族生存、蔚松茂竹苞之盛、

（德國國防部長陸軍總司令伯倫堡電）恭逢五十壽誕、無限欣忭、耑此敬致賀忱、並祝貴國民族復興、早日成功、

（羅馬教皇駐華代表蔡寗總主教電）蔣委員長鈞鑒、謹以中國天主教及天主教三百萬信友名義、於鈞座五十壽辰表示誠摯賀意、更爲鈞座祈禱造物主賜以福壽康寧、以便繼續中華民族和平繁榮及復興偉業、

行政院電

【中央社南京卅日電】行政院所屬各部會長官頃電蔣院長、畧謂、本日恭値鈞座五秩攬揆之辰、以革命之領袖、爲建國之元勳、以宏毅之英姿、當安攘之大任、全民祈戴、寰宇崇欽、祥熙等備職行政院、幸得秉寵、躬親賢勞、共帶匡濟、敢不矢忠服務、同德同心、戮統一之新規、宏復興之偉領、永以壽我公者壽我國、已敬奉嘏詞一册、藉申誠悃、特再肅電、恭頌祇綏、狀希垂鑒、

監察院電

【中央社卅日南京電】監察院全體職員、頃上蔣委長賀壽電、原文云、蔣副主席鈞鑒、天佑中國、篤生甫申、以宏毅堅剛、膺國家付託之重、以艱苦卓絕、啓民族更生之機、河山永固、民物同春、欣維嶽降之辰、謹效華封之頌、監察院全體同人恭祝、

財政部電

【中央社南京卅日電】孔財政部長暨財政部全體職員、致電蔣院長祝壽、原電畧謂、龍門在望、鶴算呈祥、恩戴三山、喜峥嶸之共隸、蜀開百祿、祝壽考之無疆、專電恭祝千春、伏乞垂鑒、

各黨部電

【廣東省黨部電】中央黨部常務委員會副主席蔣鈞鑒、黃華璀璨、耀青天白日之光、薄海歡騰、値大衍攬揆之慶、我公受命艱廣、奠安華夏、濟亘古未有之危局、立民族不拔之丕基、文武兼資、剛柔克濟、召祥和之氣、五嶺風清、挽滄海之瀾、八挺稃應、以憂勤而盡瘁、昭顯赫之奇功、降嶽符祥、敬譚九如之旬、祝嵩有顯、還看百歲之勛、中國國民黨廣東省黨部叩、

（廣州市第一區黨部電）南京中央執行委員會副主席蔣鈞鑒、天祐華夏、嵩嶽生申、宵肝勤勞、豐功峻極、際玆全國完成統一、欣逢五秩攬揆良辰、薄海騰歡、普天同慶、德威永耀、與日月而爭光、洪算綿長、共河山而並壽、

（廣州市第三區黨部電）南京中央黨部副主席蔣鈞鑒、伏維鈞座秉天地之正氣、爲救亡之福星、十載安邦、登兆民於衽席、數符大衍、奠萬年之國基、萬機獻賀、四海謳歌、仰瞻北斗、祝我領袖德義配日月之光、精神壯宇宙之威、謹致敬禮、電祝萬歲、

（廣州市第五區黨部電）南京蔣副主席鈞鑒、天相中華、既生　總理、又生我公、民國之建設、總理創其基、民族之復興、我公竟其業、茲逢盛誕、薄海臚歡、謹竭悃誠、同申慶祝、兼廣州特別市第五區黨部特派員曾三省率全體工作人員暨全區黨員同叩、

（粵漢鐵路第八區黨部指導員電）南京中央執行委員會副主席蔣鈞鑒、鈞座勛勞黨國、本總理之主義、謀民族之復興、除茲統一完成、萬流共仰、欣逢壽誕、普天同慶、肅電申賀、敬頌無疆、

孫科等電

蔣委員長介公崇鑒、正是九秋佳日、剛逢五秩良辰、薄海騰驩、萬流景戴、看搴機之簇獻、國運方興、念廿載之勤宣、邦基漸奠、金甌待補、顒祝永存黃埔之精神、驥路方適、行且將邁白宮之偉烈、立言立功立德、壽且千春、民族民權民生、義垂萬古、以向公頌、且爲國祈、弟等因羈嶺表、未獲登堂、爰上蕪詞、敬祈俯鑒、弟孫科李文範鄭洪年傅秉常梁寒操同叩、

于右任電

【中央社南京卅日電】監察院院長于右任頃電賀蔣委員長壽、文曰、蔣副主席崇鑒、生括的目的、在增進人類全體之生活、生命的意義、是創造宇宙繼起之生命、請以公言爲公上壽、並以公壽爲天下壽、于右任謹祝、

宋哲元電

【中央社北平卅日電】冀察政委會委員長宋哲元、卅日電蔣委員長祝嘏、原電如次、南京行政院長蔣鈞鑒、秋高勳岳、詩頌岡陵、壽民壽國、炳日麗於中央、立德立功、演疆開於五福、寰區祝汾陽勳烈、名震聲聞、欣看民國精神、恭祝華夏嵩齡、謹申電賀、冀察政務委員會委員長宋哲元叩、

余漢謀電

南京軍事委員會委員長蔣鑒、歲在丙而文明、天錫君以純嘏、出壽邱而御世、遠紹靈長、維嵩嶽之降神、式欽峻極、受祉篤生辰之慶、臚歡協溥海之情、職等幸依末光、祇申華祝、鼓長乎鼓、軒乎舞、仰卿雲而聞戴歌、莫不興、莫不增、釋天保而懷報上、涵仁知厚、肅電增虔、廣東綏靖主任兼第四路軍總司令余漢謀、副總司令香翰屏、參謀長徐景唐、副官長根枚新、總辦公廳主任張國元、軍區司令官張達、黃任寰、繆培南、莫希德、[illegible]

朱家驊電

洛陽蔣委員長鈞鑒、竊聞百年上壽、[illegible]、下情悃款、不任頌禱之至、

十八軍電

國府軍委會委員長蔣鈞鑒、功成一統、壽晉五旬、薄海臚歡、普天歌慶、職等追隨節鉞、[illegible]

羅翼羣電

南京國民政府軍事委員會委員長介公鈞鑒、[illegible]、敬馳電賀、不盡葵傾、羅翼羣叩、

新聞界電

【中央日報電】洛陽蔣委員長鈞鑒、星輝南極、日麗中天、薄海歡騰、萬邦色喜、伏維鈞座威名赫奕、早收九千之殊勛、文德覃敷、更奏一匡之偉績、壽人壽世、嘉舉國之欽麻、如岡如陵、謹頌風祝嘏、中央日報社社長程中行率全體同人恭叩、

（中央通訊社電）洛陽蔣委員長鈞鑒、光耀斗極、壽比日中、定寰區一統、萬邦作孚、一人有慶、同登壽宇、薄海騰歡、傾城忭祝、中央通訊社社長蕭同茲率總分社全體同人敬謹叩祝、

（廣州市記者公會電）南京軍事委員會蔣委員長鈞鑒、大衍欣逢、萬流同仰、國家之安危、國更生、願攘內外之憂患、敢掬一片之心香、更用賀萬年之永壽、廣東全省新聞記者公會聯合會、粵省報界公會、廣州市新聞記者公會叩、

（漢口記者公會電）我公德重嵩垣、功深江漢、欣逢揆旦、不勝馥湖作頌、臨風謹攄下懷、籍作葵忱向日、

（北平新聞記者公會電）蔣院長鈞鑒、我公黨國柱石、民族福星、本和平之精神、謀復興之大業、統一告成、薄海同欣、本月望日、恭逢嶽降、壽符大衍、如日方中、仰瞻偉業、普天同慶、北平市新聞記者公會叩、

【尚有各機關團體賀電明日續登】

今日全國民衆歡欣鼓舞

慶祝蔣委員長壽辰

首都廿萬人踴躍參加獻機典禮 林主席親臨大會賀壽受機授狀 蔣公不克蒞會何應欽代表答謝

【中央社南京卅日電】蔣公五秩壽辰獻機典禮、經蔣公壽辰獻機紀念委員會籌備、定卅一日晨九時、在明故宮飛機場開幕、參加各界人員、迄卅一日晚止、已達廿萬人、林主席亦親臨獻機大會賀壽、預料當有空前盛況、玆誌各情如次、

會場一瞥

現已佈置就緒、場內設台三座、中央一座爲禮台、禮台正面均飾以松枝花朶、下用幷以青白紅三色條布圍欄、台之兩面、懸壽聯一付、上聯爲「百萬成腋、千萬成裘、萬里外寄悃輸忱、共尊領袖」下聯爲「四十誓師、五十祝壽、十年間宵衣旰食、獨與國家、」台頂置一巨形飛機模型、上有國旗飄揚、兩旁並陪設二小形飛機模型、分飾「統一」「救國」旗幟、飛機之下圍長方紗布、布中綴有「蔣公壽辰獻機典禮」八字、台上中懸總理遺像、下置松彩、週圍綴紅燈旗幟、主席司令台置于前、遙望極爲輝煌燦爛、兩旁設台屯座、爲觀禮堂、其外面佈置、與禮台相倣、台毘連、至爲壯觀、全場周圍警戒及糾察、由憲兵司令部、警廳及教導總隊維持、

典禮秩序

(一)全體肅立、(二)奏樂、(三)唱黨歌、(四)向國旗黨旗暨總理遺像行三鞠躬禮、(五)主席恭讀總理遺囑、(六)主席致開會詞、(七)獻機委員會報告、(八)國府主席代表獻機、(九)蔣公受機轉獻政府、(十)國府主席受機、(十一)國府主席授獎狀、(十二)中央代表致詞、(十三)國府主席致詞、(十四)來賓代表致詞、(十五)全體向蔣公祝壽、(十六)蔣公答詞、「十七」唱壽辰紀念歌、(十八)呼口號、(十九)飛機表演、(廿)禮成、蔣委員長今(卅)日由洛電京、因公忙不克即時來京蒞會、特囑何應欽代表受機致詞答謝、大會主席團爲何應欽、孔祥熙、程潛、翁文灝、周至柔、陳果夫、王曉籟、黃紹雄、江泉、吳鐵城九人、卅一日晨主席爲吳鐵城、大會指揮爲谷正倫、飛行指揮沈德燮、場務指揮石邦藩、

各界代表

計有總代表王楠齡、及代表張繼、麥煥章、虞洽卿、顧馨一、童行白、宋希濂、杜月笙、李大超、蔡勁軍、李子高、張公任、凌紹祖、丘河清、姚溥臣、許糟鋼、黃紹鴻、馬元放、冷禦秋、王周磐、何輯五等、大會行獻機禮時、並舉行飛機表演、以示慶祝、

駐華各使節紛致電恭賀

【中央社上海卅日電】義大使羅亞谷諾、波蘭使魏登濤、捷使費哲爾、古巴使畢安達、比代辦譚爾伏、挪威代辦某爾德、瑞典代辦勞迪、丹麥代辦希爾等、分別電外交部恭賀蔣委員長五十壽辰、

【中央社上海卅日電】美人巴得森向中航公司假飛機一架、在天空施放烟幕、構成一中文壽字、連日試驗成績甚佳、定卅一日晨十時正式表演、畢然後飛京、參加獻機典禮、

京高級長官昨開祝壽會

【中央社南京卅日電】軍政部長何應欽夫婦、交通部長俞飛鵬夫婦、軍校教育長張治中夫婦、爲慶祝蔣公壽辰、特於卅日晚柬邀各院部長、次長、及各長官暨各外賓、至交通部大禮堂舉行盛大之祝壽會、各長官及外賓、均偕夫人如時參加、共計數百人、祝壽儀式隆重、祝畢並舉行跳舞、同時交通部門內外均張燈結綵、至爲熱鬧、至深夜始散會、

【華南社上海卅日電】吳鐵城赴京、代表滬獻機、由杜月笙虞洽卿等、留滬主持祝壽、

全國回教徒祝蔣公永康

【中央社太原卅日電】晉全省回教領袖馬駿、近聯合全省回教教胞、發起慶祝蔣委員長五旬大慶、已通電全國八十萬教胞、有所建議、定於卅一日禮拜後、齊集各地清眞寺中、恭向眞主爲蔣委員長祝告政躬永康、民族復興、建立大同世界、以伸吾人愛護國家敬仰最高領袖熱忱、

三百萬天主教徒獻壽機

【中央社南京卅日電】京新任主教于斌、請馬相伯老人代書壽聯、文曰「大衍華飛機獻壽」、「中流砥柱振懿朝宗」、又開全國天主教徒三百萬人、爲慶祝蔣委員長五秩華壽、捐款五萬元購救護機兩架、定名「天主教一號」「天主教二號」、並特派于斌及中華公教進行會總會長陸伯鴻出席獻機會、代表致詞、

滬上金融界擬捐機一隊

【中央社南京卅日電】孔祥熙頃電京云、南京蔣公壽辰獻機委員會、署謂獻機祝壽、滬海同心、此間金融界、如中央、中國、交通、中國農民銀行等、經於募集法幣二百五十萬元、擬購機一隊、恭祝遐齡、除款已撥存中央銀行備用外、特此電聞、希彙報會中、

◇◇◇

奉化父老築路

【中央社杭州卅日電】蔣委員長故鄉、奉化父老、爲紀念蔣公之壽、決在縣境、築建蔣公五秩大慶紀念路、全長二百四十六公里、於五年內完成、定卅一破土興工、

【華南社杭州卅日電】浙省祝壽、以鄞縣最爲熱鬧、富麗、有高台閣數座、價值沂萬、旅館廿九日已告客滿、奉化祝壽辦法、更有意義、修築紀念公路二四六公里、利用勞動服役、兩期辦理、五年完成、故里溪口家屬、以蔣出生時値月圓、故仍於夏曆在天台山祈福、

◇◇◇

馬良鬻書捐機

【中央社南京卅日電】滬九七叟馬良親書大「壽」、獻蔣、以將滿百歲之人、而祝蔣公壽、蔣公之人壽、可徵期頤、

【中央社南京卅日電】馬相伯以蔣委員長五十壽辰、特以掬金紅絹立軸新書四尺大壽字、於卅日專人航空來京送交于院長、囑其轉呈以示慶祝、聞馬氏幷擬鬻書數日、以潤資悉數購飛機、尤可見此老之熱心國事、

國民大會堂竣工 會堂內有現代舞台一座 全堂可坐三千四百餘人

【華南社上海卅日電】據承造國民大會堂建築公司之陸根記營造廠主人陸根泉談、國民大會堂本月底可如期完工、交籌委會接收、會堂內有現代舞台一座、樓下可坐一千八百人、樓座亦可容千人、三層可坐六百餘人、前台高四層、後台高八層、可充份佈置一切偉大之佈景云、

◇◇◇

何東電京捐機

【中央社南京卅日電】何東爵士卅日電京、囑捐款十萬元、請蔣公壽辰獻機紀念委員會、購機一架、爲蔣院長祝嘏五秩壽辰、

祝壽會昨日收到自署爲興甯縣老農民劉金、親繡祥瑞祝壽圖一幅、並用紅綾裝錶、附賀聯一對、來呈請轉寄京都、獻蔣、意欲請求獎賞云、

福州

【中央社福州卅日電】蔣委員長壽辰、全市懸旗誌慶、各機關各學校各團體、均於門首紮製牌彩、幷懸燈結綵、卅一日正午、各商店燃放鞭炮慶祝、連日各機關各團體領袖、紛紛電賀祝壽、蔣鼎文陳肇英爲表示祝嘏聯歡、定卅一日午宴請各機關主管人員、

西安

【中央社西安卅日電】西安各界定卅一日晨舉行蔣委員長五秩壽辰慶祝大會、卅日卅一日兩日全市均懸旗結彩、幷開遊藝大會、政訓處以汽車遊行慶祝、各劇院均開放、以期萬民同申慶賀、熱烈之狀況、爲空前所未有、

保定

【中央社保定卅日電】卅一日蔣院長五旬壽辰、全市各機關學校團體、一律懸旗誌慶、

武漢

【中央社漢口卅日電】蔣委員長五秩壽辰、武漢晨九時舉行各界代表慶祝會、武昌漢口各軍政機關、分別舉行慶祝會、何成濬檢閱青會受訓保甲長、及民衆防護團、典禮慶祝會中有宣誓效忠領袖、謹効忠宣誓唯一領袖蔣委員長、願作忠勇衞國戰士、在蔣委員長領導下、爲中華民族奮鬬犧牲、永矢不渝、

貴陽

【中央社貴陽卅日電】黔省黨政軍法各機關民衆團體、及在野名流、紛紛電賀蔣壽辰、全市商民以國貨紮成綵亭、及國防用具模型千餘種、精美絕倫、今晚開始遊行、鼓樂喧天、燈綵萬戶、人人油然興景仰領袖之思、明晨九時各界在省黨部舉行慶祝儀式、

徐州

【中央社徐州卅日電】徐埠各界爲慶祝蔣委員長壽辰、定卅一日在公共體育場、開市民慶祝大會、全埠懸掛燈綵、當晚舉行提燈巡行、各機關團體、已分電祝壽、

冀察

【中央社北平卅日電】蔣委員長壽辰、冀察全區各地同申慶祝、冀察政務委員會、卅日分電冀察平津四省市政府、於卅一日懸旗一日誌賀、平市府已轉令通知全市商民、於卅一日懸旗一日慶祝、

李宗仁今日出巡各縣

桂省府籌賑水災

【中央社】廣西綏靖主任公署駐粵辦事處、昨日發表桂林來電、彙誌如下、(一)李宗仁定卅一日晨八時離桂林出巡靈川興安全縣、並在各處訓話、(二)總部定下月日遷入王城女中校址辦公、舊址、改爲軍團學校、女中卅一日遷往中山街、軍團婦女工讀學校即日遷往副爺巷三民中學舊址、(三)省主席黃旭初、廿七日賀浙省黃主席履新電、中有我公復主省權、仰契宏猷、顧與山之重寄、建設地之殊助、願修就熟、彌般崇爛等語、(四)省教育廳近增設第四科、專理學校政治教育事宜、科長、林茂光充任、現任僮政教材料、一月可宣佈桂省政教大綱、(五)省府電令當沿河水災、籌備賑濟、

東北

【中央社南京卅日電】東北四省民衆獻機祝壽籌備總會、集資購機二架、一爲東北軍人號、一爲東北民衆號、軍人號如期呈獻政府、民衆號俟準備就緒後命名、該會除電賀蔣委員長外、並發表告同胞書、語極動人、

杭州

【中央社杭州卅日電】杭州中學生五千餘人、卅日晚在公衆運動場、舉行蔣壽預祝會、一致宣誓效忠民族領袖、並由女生代表獻衣書紀念、蔣堅忍、黃紹雄、許紹棣、周象賢等相繼訓詞、禮極隆嚴、會後全體提燈遊行、領袖肖像燈前導、飛機燈、鐵甲車燈、大砲燈、及火炬後隨、長數里、爲未有之壯觀、又全杭各縣慶祝會及提燈會、決卅一日晚舉行、

僑胞

【中央社上海卅日電】南洋僑胞組織之建源公司捐款十萬元、購機祝壽、該公司總經理虞江泉、卅日晨由滬晉京參與獻機禮、

【中央社南京卅日電】山西省黨部、中央庚款董事會、國立中央研究院、國聯同志會、中國文化協會、華僑教育總會、中央警官學校、等團體、馬超俊、何鍵、陳劍如、賀耀祖、卅日分別致電或祝詞祝蔣壽、

章嘉

【中央社南京卅日電】章嘉祝賀蔣委員長壽辰、特來禮品四件、計壽佛一具、壽佛一尊、哈達一方、藏香一盒、送由蒙藏委員會轉陳、

青市建設公債 國幣六百萬元 明日發行

【華南社濟南卅日電】青市府公債六百萬元、據沈鴻烈談、定下月一日發行、決以二百九十萬擴充自來水源、以二百萬元完成青市第一碼頭、

滬特區法院 焚燬毒品

【華南社上海卅日電】第一特區地方法院、對於所轄拘獲毒犯所搜出之烟土及紅丸等毒品、向例每三個月焚燬一次、其本年七八份至九月份三個月所沒收者、已定卅一日下午三時在該院右鄰保安堂義塚當衆焚燬、頃分函黨政各機關派員蒞場監視、

滇省政情 一切均有進步 張維翰返京談

【中央社南京卅日電】立法委員張維翰、在滇公畢、因受滇主席龍雲委託、賫函慰蔣委員長、並代表滇黨政各界、呈獻巴電號飛機、已于日昨抵京、出席立法院院會、記者遇之於議場、詢以滇省近況、據談、滇省政治近數年來、得龍主席苦心擘劃、已著良好成績、自任委員長兩次蒞滇指示、羣情奮發、一切更有長足進步、現在滇黔公路、業已通車、由京至滇、僅需百廿小時、盼京滬人士、隨時赴滇視察、以促進邊疆與中樞之密切關係、

閻錫山抵洛 謁蔣祝壽

蔣夫人昨由滬飛洛

【中央社太原卅日電】閻錫山偕永昌傅作義、卅日晨九時偕同飛陝轉洛謁蔣委員長祝壽、

【中央社西安卅日電】閻錫山偕永昌傅作義、卅日上午十時十分由幷乘機飛抵西安、張學良、邵力子均赴機場歡迎、閻等晚六時應軍政各界歡迎、八時乘車赴洛、謁蔣祝壽、賀耀祖、高桂滋、雙政部長偕行、張邵楊等、均赴車站歡送、

【中央社太原卅日電】閻錫山趙戴文及晉省政府委員、備將委員長壽辰、晉綏獻機、廿九日在京命名爲「晉綏號」、

【中央社開封卅日電】商震、魯蕩平、張靜愚、常志箴、郭仲隗、齊眞如、高織昌、張子放、王雲青、劉燧昌等一行、卅日午十二時赴洛陽、

【中央社洛陽卅日電】豫主席商震卅日晚偕魯蕩平張靜愚常志箴等抵洛陽、館同劉峙萬耀煥等謁蔣請訓、並爲蔣煖壽、

【中央社南京卅日電】賀耀祖卅日晨七時許由上海乘歐亞郵航機到京、在機場稍息、即乘原機飛往西安、謁蔣委員長、

【中央社上海卅日電】何廉卅日晨乘本滬東北上、轉赴洛陽晉謁蔣院長、報告院方政務、俟謁蔣院長後、仍留卽返京、

【中央社上海卅日電】蔣夫人卅日晨七時半乘福特機離滬飛洛陽、

英決不承認偽滿

艾登答覆保守黨員詢問

【中央社倫敦廿九日電】本日下院開會時、保守黨議員米恰遜、向外相艾登詢問、政府是否承認滿洲國之擬議、當經艾登答覆、謂關於此事、英國政府所採態度、當繼續遵照九三二年二月廿四日國聯大會所通過決議案云、按該決議案、係規定國聯各會員國、律不承認滿洲國「一」、又下院自由黨議員曼德、對於中國局勢、提出若干問題、當經艾登答稱、關於中國南部情形、本年夏季、中國中央政府與兩廣當局之關係、曾發生糾紛、但最後業已友好解決、至於華北情形、殊少顯著之變化、惟華北進口貨物走私數量、則似已大見減少、關於中日兩國間各項懸案、現正由中日兩國政府、在南京進行談判、英國政府誠意信任此項談判、認爲足使遠東緊張局勢、在大體上趨於緩和云、

阿王昨日抵京

往訪吳忠信報告蒙情甚詳 據談綏匪軍擾亂不足爲患

【中央社南京卅日電】阿王于卅日下午三時半、由平抵京站、歡迎者、有趙丕廉、楚明善、及各機關代表百餘人、與阿王同來者、有其夫人、公子、及秘書等十餘人、入城稍息、卽往訪吳忠信、報告蒙情甚詳、約一時辭出、吳當晚設筵爲阿王洗塵、據阿王對記者談、此次來京任務、爲(一)向院長祝嘏、(二)謁中央各當局報告綏蒙政會過去工作情況、(三)請示今後方針、關于綏東情勢、雖匪軍擾亂、因綏省府及各盟旗協力防範、不足爲患、殊不若外傳之嚴重、綏境各盟旗、現均安謐、各盟旗長官、對守土之責、決不放棄、並決不受人利用、此可告慰于國人者、本人在京約留一旬、卽行返綏、

【中央社徐州卅日電】阿王勒垣鄂齊爾偕隨員眷屬、卅日晨七時由北平過徐州赴京、

交部調動 各地郵政局長

【中央社南京卅日電】交通部頃以部分調動郵政人員數起、一、陝西郵政局長金子簡告假、調周寶東署理、二、東川郵政局長賀美請假返國、調浙江郵政局長西密司接充、三、遞遺浙江郵政局長職、調鄂郵政局長師密司接充、四、遞遺鄂局長缺、派格林昝充任、

國府命令

【中央社南京卅日電】國民政府卅日令、(一)玆制定廿五年青市建設公債條例、公布之、此令、(二)玆制定主計人員任用條例、公布之、此令、(三)郵政法定自廿五年十一月一日起施行、此令、(四)玆修正司法院組織法第十條第十四條條文、公布之、此令、(五)玆修正考試院組織法第八條第十二條條文、公佈之、此令、(六)玆修正監察院組織法第八條第十一條條文、公布之、此令、

【中央社南京卅日電】國府卅日令、唐襄仕爲陸軍測量監、此令、

偽軍補充部隊 大徵壯丁 違者處以重刑 壯農相率逃避

【華南社上海卅日電】瀋陽電、偽「滿」第一軍管區、因屢受義軍重創、決卽擴編、俾大舉團剿、各縣壯丁、均須應徵、違者沒收田地、幷處重刑、故壯農相率逃避、

滇緬勘界 明春可竣事

【華南社南京卅日電】滇緬勘界、以該地瘴氣季節已過、卽進行續勘、現我方勘界委員張祖蔭、在滇、梁宇皋日內卽首途、據梁云、勘界工作、明春可竣事、

丁紹伋

任外交部參事

【中央社南京卅日電】外交部參事譚紹華、已奉調使墨、所遺參事一職、該部卅日以部令、調該部條約委員會專門委員丁紹伋充任、調簡秘梁鋆立繼任丁遺缺、

五十生日之感言

報國與思親

蔣中正

　　中正下生憂患，革命報國之志未遂百一，而五十之年忽焉已至。慨自弱冠以前，革命從戎，卽受國家教養；至今十餘年，凡吾所食所衣，與夫一切生活所需，無一不仰給於國家，亦卽無一非民衆之脂膏與血汗。中正蒙恩被澤，可謂深且厚矣。今茲又承吾海內外同胞男女老幼，節衣縮食，贖機以祝，精誠相感，勗勉備至；吾同胞激勵之力，與期望之殷，蓋如此其甚，益使中正慚愴惴慄，不知將何以圖報也。更念往日明師之教益，同志之扶持，與夫袍澤之患難相共，犧牲相繼，往事歷歷，如在目前；至今戎馬餘生，靦然視息，俯仰天地，誠又不知何以爲懷。其中印象最深刻而不能一日忘者，則不肖孤露之身，自鞠育教誨，以至於成人，皆唯母氏劬勞之賜，獨多。迄今吾母之墓木已拱，而慈闈所望於孤以報國淑世，不辱其先者，乃蹉跎而無所成就。顧黨國多艱，民生日瘁，復興之業，前路方遙。維歲月之不居，愧大職之未盡；撫玆時序，尤爲旁皇悚息。爰述吾母夙昔保家教子之道，藉明孤苦自立之艱；且願以刻苦自強之義，與吾同胞同志相共勉于報國之業焉。

　　中正生長鄉僻，家僅溫飽。吾祖與父，數世耕讀。勤愼節儉，薄有積蓄。中正九歲喪父，一門孤寡，煢子無依。其時清政不綱，吏胥勢豪，夤緣爲虐。吾家門祚既單，遂爲覬覦之的，欺凌脅逼，無日而寧。嘗以田賦徵收，強令供役，產業被奪，田疇不保。甚乎構訟公庭，迫辱備至。鄉里既無正論，戚族亦多旁觀。吾母子含憤苦痛，茶蘖之苦，不足以喻。當此之時，獨賴吾母本其仁慈，堅苦卓絕，毅然自任以保家育子之重。外而周旋豪強，保護稚弱；內而輯和族里，整飭戶庭，問不躬親，負荷，謹愼將事。其於中正，撫愛之深，常如嬰孩；而督教之嚴，甚於師保。出入必檢所携，游息必詢其所往。罷讀歸來，必考其所學。而又課以洒掃應對之儀，教以刻苦自立之道。督令躬親傭保猥賤之工作，以勵日身心。夜寐夙興，無時不傾注其全力，期撫孤子於成立。中正幼性頑鈍，弗受繩尺；又出身孤弱，每遭擠擯。及年稍長，立志出國學習軍旅，鄰里譁異，輒相尼阻；其力排衆議，持据籌維以成其學者，吾母也。既聞革命大義，許身黨國，備嘗艱危而戚族相戒，莫敢通引；其篤信不疑，多方委曲壯其行，辛苦持家以堅其志者，吾母也。民國紀元，中正始自以菽水之養，而稍慰倚閭之望。然吾年於玆已往苒二十五年矣。以軍閥竊國，主義未行，革命事業，屢遭挫折；日剴切申戒，勗以勿餒勿輟，貫徹始終者，又罔非吾母聖善之敎也。溯自中正九歲以至二十五歲，吾母殆無日不困心衡慮於家難逋遺。及中正二十六歲以後，又常以亡命生活勞吾母之繫念。吾母惟一秉自信之堅，以再造吾家爲惟一之責任。嘗語中正，謂吾以煢煢弱年，歷人世難堪之境。當其孤苦，曾不知何以自全。所確信而不疑者，則爲孤子之必須教養，方可有成；與吾家之必當自復，宜使之努力自助，以毋墜家聲而已。又嘗謂艱危困厄，世所常有，而自立自強，必當盡其在我。故家世愈艱，而禮法不可不飭；門祚愈薄，而志氣不可不堅。孤寡弱小之賴以自存，舍奮勇自立，刻苦自強，更無他道。及中正矢志革命，吾母又常勉以大孝報國之義，謂追念吾家往昔岌岌不保之苦狀，卽當推而廣之，俾人世無復有強凌衆暴之慘史。故口體之養，世俗之纍，非所以盡孝。男兒惟以身許國，乃爲無忝于所生，凡玆懿言，皆吾母詔示中正所以立身處世之道。中正雖勉思繼述，而[illegible]

今日、其獲益於賢母之家教、與良妻之內助者，殊非淺鮮。苟吾全國二萬萬女同胞，皆能如吾寡母之保家教子，使爲人子者，皆能保衞其國，豈有不能致華夏於復興之理？蓋無論國家與個人，所以競立於斯世，其道不外乎自立，自助，與自強。唯自立乃有以自存，惟自助始可得人助。而國家當衰微危急之際，爲國民者，尤當察所處環境之險惡，明自立地位之孤弱；勿懾於強暴，以餒其氣，勿狃於急效，而亂其心。是則刻苦自強之義，更爲復興建國之要圖，所當無間始終，一以精誠貫澈之者也。

[illegible]

廣東各界籌款購機慶祝蔣委員長壽辰委員會鳴謝啓事

本會此次籌款購機慶祝蔣委員長五秩壽辰，荷蒙各界同胞，熱心贊助，慷慨輸捐，具見欽崇領袖，愛護國家，不落人後！從此增厚空防，強敵必聞風而愴惶失措；中華民族，將崛起復興，為東亞之雄！本會同人等敬佩懿行，用特登報宣揚，虔申謝忱。惟是集腋成裘，衆擎易舉，所望我百粵同胞，一致興起，慨解豪囊，繼續輸捐，國家前途，實利賴之！茲謹將認捐芳名列后：

霍芝庭先生樂捐粵幣弍拾萬元

廣東省銀行認捐粵幣壹拾伍萬元購機壹架

中山大學教職員生認捐學幣一萬四千九百六十九元六角四分

建設廳暨所屬機關職員認捐學幣七千八百零六元三角

大德

昨天又滿座！今天最後放映

影業權威聯美公司哀艷文學不朽作

涙灑相思地

榮獲電影藝術學院美術設計最佳獎！

電影皇帝孤星淚主角 佛德烈馬殊

最佳作品 戰神乍臨，鴛侶分飛！兩地相思，魂兮凄絕！

加映米奇小鼠短片 三原彩色 (滅)火隊

是日恭祝蔣委員長壽辰 一律減收半價以表臚歡

明天換影大大笑片

明月照三星

麥士兄弟主演

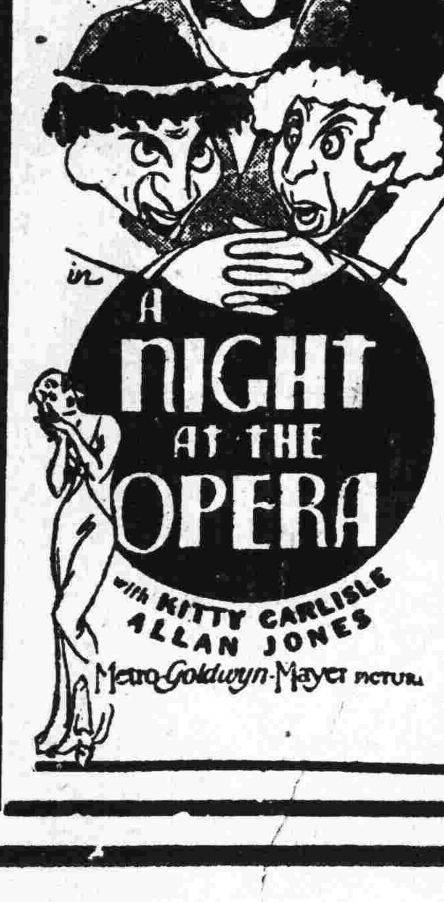

聯義社海外交通部獻機祝蔣壽特組

聯義男女劇團

•集合紅伶數十人•

靚榮　倩影儂
新靚就　譚秀珍
胡蝶影　白駒榮
關影憐　廖俠懷

即在海珠公演

日戲 恭祝蔣委座壽辰特演大賀壽 繼演國際名劇 **王寶釧**

夜演 馳譽舞台艷香名劇 **月底西廂**

廖俠懷飾反串紅娘 白駒榮飾多情張君瑞 胡蝶影飾鶯鶯小姐 新靚就飾白馬將軍

明日日演 泣荊花 夜演 神眼蛾眉

•提倡體育運動•

明天星期日下午五時至七時

中國著名角力大家 **黃伯長君**

與

全印度國拳賽冠軍 **畢打星氏**

拳術大比賽

假座新華戲院

黃君伯長，粵人，幼赴美國專心體育運動，今始歸國，首次駐港與菲律濱武士堅胡那都比賽，初成和局，後因粵任長堤青年會再與堅氏角力，黃君果大勝，後於東較場舉行購機祝壽拳賽，黃君又奪得冠軍，茲者並君承印度拳賽大家畢打星氏電約，特束裝來粵，假座新華院與黃君一決雌雄，此為黃君與畢氏第一次之對抗，亦為黃君最後貢獻角力比賽之一暫，諸君欲窺全局，務望踴躍蒞座以待！

今日各界在紀念堂開會 慶祝蔣委員長壽辰
市面懸旂結彩午間鳴砲誌敬
全省機關團體同時舉行慶典

今（卅一）日爲蔣委員長五秩壽辰之期、各國各地除踴躍捐機慶祝外、幷於是日舉行最隆重之慶典、中央電影攝影場、事前將蔣公五十壽辰獻機祝壽大典、及十餘年來爲黨宣勞情形之宣傳片一部、縮編爲五百餘尺、航寄各地于今日一律放映、本省民教館舉行公開放影、歡迎各界人士參觀、用伸慶祝、又省政府以今（卅一）日爲我國革命領袖蔣委員長五秩壽辰之期、亟應一致慶祝、特於昨日通令全省依照下列辦法一致慶祝、（一）懸旗誌慶、（二）各機關各團體應在門首紮製牌樓上書慶祝聯額、（三）由各機關各團體主管人員領全體致電祝賀、各縣機關團體于接電後、已籌備一切依期舉行、

大會禮節

本省各界籌款購機慶祝蔣委員長壽辰大會、定今日上午九時在中山紀念堂召集各界代表舉行祝壽大會、儀節如下、（一）全體肅立、（二）奏樂、（三）主席團就位、（四）唱黨歌、（五）向黨國旗及總理遺像行三鞠躬禮、（六）主席恭讀總理遺囑、（七）唱壽辰紀念歌、（八）向蔣委員長肖像行三鞠躬禮、（九）主席致詞、（十）各界代表演說、（十一）高呼口號、（十二）鳴炮、（十三）奏樂、（十四）散會、查大會主席團、昨經推定機器工會、海員工會、市商會、省商聯會、省教育會、省記者公會、市婦女會、省農會等各社團代表担任、

鳴炮慶祝

今（卅一）日午間、海軍鳴禮炮一百零一響、各國駐粵領事館亦定于今日下午九時至十時相繼到兩廣外交署謹致敬禮、慶祝蔣委員長壽辰、又查各機關團體學校店戶、定今日一律升旗結綵、燃炮慶祝、

飛機助慶

空軍指揮部、定今（卅一）日派出飛機多架、凌空翱翔慶祝、并攜載五彩傳單、在空間散放、其傳單刋有慶祝標語如下、（一）獻機祝壽是國民救國的表示、（二）獻機祝壽是擁護領袖實現航空救國、（三）擁護統一全國禦侮救國的蔣委員長、（四）充實空防、即是充實國防、（五）輸款購機是最實際的救國工作、（六）復興民族、全國民衆應繼續輸款購機、

捐款購機日益踴躍

△中山縣捐一機△

祝壽會頃接中山縣長楊子毅電報、中山各界祝壽會近決募足捐款十萬元、獨購飛機一架祝壽

△商界募捐近況△

康州商界募款購機慶祝蔣委員長壽辰會成立後、連日各商捐款極爲踴躍、聞上捐得廿餘萬元、至市商會募捐隊沿門募捐原經該會規定每千元商業牌照之商店應捐五元、多者多推、現依章捐款者極多、而超過定章者亦有、惟亦有不依定章、隨便捐款者、商界祝壽會特函各界、祝壽大會、請轉函警察局、代向各商店募款、俾約迅速辦理結束、又航業界各輪渡、擬捐客脚一天、市商會已派員前往接洽、

△民教館游藝會△

省民教館購機游樂會連日舉行、參加者甚爲踴躍、二樓書書競賣部新到名家作品甚多、卽席揮毫部連日亦有增作品、取價甚廉、參觀者甚爲擠擁、戲劇部昨由廖俠懷、關影憐、譚秀珍、徐人心等演獨占花魁、梅知府、李醒帆、白雲龍、飛大英等演劍胆琴心名劇、今日下午續山東響馬、晚上演木蘭從軍、及愛國名劇、劉早我由駱錫源白珊珊、李松坡等拍演、極爲精采、券價仍收三毫、四毫、今適爲蔣委員長壽辰、加插大壽、以表慶祝、該會卽定晚上上時開會、書書競賣因知者尚鮮、仍每日繼續舉行

△籌欵會昨會議△

廣東各界籌款購機祝蔣壽會昨（卅）日在市黨部禮堂開第十次會議、計出席者有市商會、市立銀行、廣東省商會、廣東省銀行、廣州銀業公會等代表數人、列席者張秘書冠英、主席杜梅和、行禮如儀、甲、報告事項、（一）宣讀前次會議錄、幷報告執行決議案、通過、（2）張秘書報告關於南海中學募捐隊被辱一案、經派員查明該肇事人李國基並非大新公司職員、已由分局責令肇事人登報、向南海中學募捐隊道歉、本會已分函各方查照、（3）廣東……

鐵部調查撞車案 專員來粵

【中央社】粵漢鐵路太平里撞車案發生後、凌局長在武昌召開局務會議、籌商善後辦法、駐粵副局長王仁康、亦擬在十一月二日北上出席、嗣接凌局長電告、鐵道部派赴太平里調查撞車案之金鈕兩幫辦、將沿粵漢路赴廣州視察、囑在粵招待、故遲日始能成行、又凌局長在太平里調查完竣、已乘車返武昌、主持局務、

省府第廿次會議
撥助黃埔中正小學基金萬元
省營實業機關章程交付整理

【中央社】省政府昨開第二十次會議、出席者黃慕松、王應榆、劉紀文、蕭吉珊、李煦寰、羅翼羣、劉維熾、許崇清、列席者岑學呂、董仲鼎、主席黃慕松、紀錄秘書熊公福、科長陳廣澄、議決要案如下、（一）至（三）署、（四）建設廳呈復、奉令准實業部函、關于安南河內舉行商品展覽會徵集出品案、據廣州市商會請由政府補助粵幣一萬圓等情、應否准予飭庫籌撥、俾資補助、抑由各行商自由參加之處、請核飭遵案、（決議）撥助五千員、在預備費項下開支、（五）至（六）署、（七）主席提議、擬由省府補助黃埔中正小學基金一萬員、請公決案、（決議）通過、在預備費項下撥支、（八）羅委員提議、擬就廣東省營實業總管理處及廣東省營實業監理委員會組織規程、幷廣東省營實業組織大綱草案、交秘書處整理、再行簽擬具復核奪、

警察局受理家庭爭執

【中央社】警察局長李潔之、以人民家庭發生爭執、警局向不受理、現爲調解此項細少爭執起見、昨特令飭各分局、嗣後如有人民因家庭爭執、卽應依法傳集雙方調處、倘有不服或確屬司法範圍之事、始可令其另在法庭起訴、以盡警察天職、

本省三年建設計劃 施政費預算
每年擬定六百萬元 三年共千八百萬元

黃主席慕松、爲建設新廣東、促進生產、擬訂三年中心建設計劃、現經手審查各機關造具之計劃、一俟彙編完畢、卽開始施行、關於施政費一項、經擬定、每年增加六百萬元、三年共一千八百萬元、並歡迎華僑投資建設、俾收速效、

財廳整理各縣地稅 幷改善征收手續

【本報專訪】財政廳爲整理各縣地稅起見、業由主管地稅之第二科積極整頓、查本省地稅已完全辦妥征稅者有七十一縣、最近始複評完竣者有十六縣、尚須辦理複評地價以定稅額者、尚有七八縣、不日亦可複評完竣、查各縣已評定者均無糾紛事情發現、將來更將征收等手續更改爲最簡單之手續、以便利民衆云、

聖露活佛 晉京途中過廣州

滇主席龍雲前邀聖露活佛赴昆明說法、旋應南京富道之邀、活佛乃首途前往、道經安南河內、由我國鍾領事設宴洗塵、本月廿四日上午九時、自河內乘西南民航機起航、卽日下午抵廣州、同行者有中委黃實之夫人餐菊女士、活佛抵省後、下榻新亞酒店、本市各佛徒閱訊、分往參謁、佛教會幷擬於一二日內敦請活佛登壇說法、畧作逗留、然後晉京云、

國醫分館籌組救傷隊 準備爲國服務

邇因國難日亟、外侮方殷、對于救死扶傷事項、實爲急不容緩、廣東國醫分館、以國醫對于跌打救傷、素著奇效、擬組織中醫救傷隊、從事訓練、準備在非常時期、爲國服務、其訓練要點、以中國藥物爲主、以免將來西藥缺乏之時、有所補救、而手術事項、則務以科學化、求其整潔迅速、

劉建羣今日招待新聞記者

【中央社】軍事委員會委員長廣州行營第一廳廳長劉健羣、定於今（卅一）日上午十一時假座西堤亞洲酒店八樓、宴請本市新聞記者、業將請帖分別發出、

曾仰豐昨飛滬

財政部鹽務稽核總所督察長曾仰豐、來粵後、偕緝私督察長楊興勤、會同兩廣鹽運使唐賁、赴東江各鹽場巡視、業經返省、以任務已竣、特于昨（三十）日離粵、乘中國航空公司廣東號民航機北返、轉京復命、卽日抵上海、

唐鹽運使 整理兩廣鹽政談
粵鹽政整理就緒後始赴桂
最近進行建築黃埔埠鹽倉

廣東鹽務稽核分所兼兩廣鹽運使唐賁、昨（卅一）日在運使公署接見記者、發表談話云、（一）本人日前陪中央鹽務稽核總所督察長曾仰豐、及楊興勤、暨本署專員等往東江汕尾各處視察鹽場、隨于廿七日事竣回省、現時整理鹽政計劃、大致照曾督察長所鹽商談話時宣示各點、按步實施、（二）關於赴桂接收鹽政日期、須待本人將粵省鹽政整理就緒、及度親赴桂省與桂省當局接洽後始成行、但本省鹽政何時整理就緒、現因草創伊始、未能決定、（三）以前本省鹽場附近曾設鹽坨、目的爲利便鹽民蓄儲鹽斤、現本署以事屬善舉、決繼續增建鹽坨、以與鹽民利便、救濟鹽民辦法、實與救濟農民等、不能不積極進行、（四）現在興建之黃埔鹽倉、準備建築經費爲數十萬元、連日均召集建築商人沽價、工程頗大、完成後可儲藏鹽斤數百萬包、倘本省鹽政整理到相當時期、本人擬往南路博茂鹽場一帶視察云、

繼續興築玻璃廠（總部）

前軍事當局以玻璃一物、用途至廣、爲挽外溢金錢計、將籌辦玻璃廠一所、擇定附市七星崗爲廠址、委阮寶洪爲籌備主任、着手興築、粵局變更後、仍由第四路軍總司令部繼續辦理、記者昨晤阮氏、叩以該廠何時可建築完竣、據稱全廠建築工程將竣、大部份機器安置、計劃明年六月間卽可完成開工製造玻璃云、

經建分會昨開會 討論發展農工業
議決組織臨時調查設計會
請省府撥六千元充調查費

【中央社】國民經濟建設運動委員會廣東分會、以國民經濟建設運動、亟待舉辦之中心工作、宜農工業幷重、同時適進、最近且會奉總會令飭詳確調查、切實計劃、因此特於昨（三十）日下午三時召集與上項農工業有關係之各委員、開會討論辦法、是日出席者、有張競生、黃蒙梁、袁擢英、李秉榮、梁揚道、陳安仁、劉勛、何寶梅、丁穎、梁式盛導吾、陳炳權、劉維熾、劉耀燊、何輯五等、主席陳炳權、討論結果、（一）組織臨時調查設計委員會、（二）推陳安仁、陳炳權、張競生、丁穎爲委員、（三）調查設計經費、擬定爲六千元、請省政府撥支、

今晚請余主任演講

【中央社】國民經濟建設運動委員會廣東分會頃定今（卅一）日下午八時敦請該會委員廣東綏靖主任余漢謀、在本市播音台廣播、講題爲「國民經濟建設與民族復興」、

米糧價漲 當局設法救濟

近來米價日見高漲、比較一個月前、每担起價一圓之巨、現時中下之米、每担售至十一圓餘、上等米每担在十一圓以外、現當新米登場期中、而米價竟漲至如此、實所罕見、查此次米價之漲、其原因、第一由外省米貴、第二由天旱之影響、各省米入口、須由本省接濟、而外省運米入口、華北各省則由本省辦米北上、客米反由此登場、而新米北上、故米價乃有此扶搖直上之勢、其關係直接影響民生甚大、故當局對此極爲注意、已在深切考慮補救方法中、

農林事業及漁業
農林局計劃發展
凌道揚謁孫院長請示方針
水產系籌備召開漁業會議

【中央社】農林局長凌道揚昨謁見立法院長孫科、暢談本省農林事業內容、開有三點、（一）推進本省之墾殖事業、（二）增加耕地面積、（三）關於水菓冷藏辦法、並提倡耕植高旱荒地、孫氏逐條暢論之後、甚表讚許、并請凌氏到各地視察之後、以爲實施之詳細辦法、最後并希望凌氏準備聯絡中山嶺南兩最高學府、關於農林重要問題、共同研究、至十一時、凌氏始告辭而去、年來粵省漁業日趨衰落、受外漁輪侵略、凌氏爲明瞭本市漁業之情形起見、擬集本市與漁業有關之團體、召集會議、以資採納各方意見、而謀改進、經已飭令該局水產系籌備一切、日間卽可舉行、

禾黃節 跳舞會 今晚在賓館舉行

【中央社】國際婦女會定今（三十一）日晚八時假淨慧公園內市政府賓館舉行慶祝禾黃節慈善跳舞大會、特聘香港著名音樂家到場演奏、歡迎各界仕女參加、所得捐款、將全數捐助貧民、入場券除預託之代售機關外、臨時亦可購券入場、茲將演奏秩序如后、（一）優秀舞、楊秩美、梁愛小姐、劉希麟小姐、瀛環小姐、何詠香小姐、黃培芝小姐、馮明玉小姐、馮美玉、（二）圓舞曲、巴那利夫人、（三）獨唱『雲』『溪』、爲『李旺先生』、（四）夢蝶士舞、陳香衛小姐、

廣告場地點 工務局已指定 第一期

【中央社】市工務局以市新運會、定十一月一日至四日止、一連四天、舉行清壁運動、所有市內張貼招紙廣告墻壁、一律洗刷淨盡、不准再行標貼、以肅市容、爲利便商號標貼廣告、經由市新運會擇定第一期適宜地點十一處、復由該局徵得各該處商人、報效設置公共廣告場、日間卽可完成、至第二期廣告場地點、則俟市新運會擇定後、繼續徵得商人同意後、卽再公佈、昨該局佈告市民人等週知、茲將第一期廣告場地點錄后、（一）維新路仙湖街口一零八號甄氏書院右墻、（二）永漢南路八十六號左邊、（三）泰康路四號、（四）泰康路一百二十號、（五）惠福東路一百六十七號左邊、（六）梯雲路一百零五號左墻、（七）鎮安路余仁生店之右墻、（八）拱日中路一一四號、（九）南華東路海珠橋脚對面、（曠地設牌）（十）河南太平里外街第五號前面、（曠地設牌）（十一）河南廠後街三十一號左邊、

司法新制 定明日起施行
高檢處更調三檢察

廣州地方法院前奉廣東高等法院訓令開、本省各級法院於本年十一月一日施行法院組織法三級三審新制、業經本院呈奉司法行政部指令核准、應卽通行飭施行、該院奉令後、昨已發出佈告、俾所屬訴訟人等一體知照、又查第一審廣州地方法院管轄廣州市及南海番禺赤溪三縣、院址設在廣州、第二審廣東高等法院院址亦設廣州、

【本報專訪】廣東高等法院首席檢察官謝英伯、以廣東司法定十一月一日實行更改三級三審制、昨特將台山地方法院首席檢察官一職裁撤、原任該院首席檢察官倪世清、另候任用、遺缺派廣州地方法院檢察官陳慧宗爲該院檢察官、又中山地方法院現任首席檢察官鄭翰屏、調任高等第一分院檢察官、所遺首席一缺、派倪世清充任、查各人奉到任令後、均定下月一二日由廣州分別前往接任

黃克强紀念會 改下月二日補行
省市黨部通告各團體知照

省市黨部以今（卅一）日爲蔣委員長五秩壽辰、各界紛紛舉行慶祝、故對於開會紀念黃克强先生逝世大會、已告中止、惟黃先生一生從事革命、爲國犧牲、歷來均開會紀念、不能因此作罷、故省市黨部則定下月二日、在中山紀念堂召集聯合紀念大會、昨經一併通函知照、省教育廳及市社會局接到通告後、昨已分別通令省市學校、依照改定日期每校派學生代表五人出席參加、

市社會局緊要啓事

現奉市政府轉下國民政府令知、本月三十一日黃克强先生逝世紀念、毋庸舉行、是日黨政軍警及各團體學校、勿下半旗等因、特此通告周知、

定期開幕 防空展覽會

【中央社】廣東綏靖主任公署防空處、爲使民衆了解防空之重要、幷定下月十六日在中華北路淨慧公園省立民衆教育館內舉行防空展覽會、屆時正積極籌備佈置、亟望市民踴躍參觀云、

范其務出巡九江

代理第一區行政督察專員兼南海縣長范其務、現以所屬經已開始辦理冬防、爲巡視所屬地方政事及各區治安情況起見、特于廿九日偕同隨從多人、出發九江、轉往各縣屬區域、預定十一月二日返省、現縣務暫交由秘書兼總務科長鄧國楨代拆代行、第一區行政督察專員公署事務則交由科長余心一代行、

新任保安處長今日接收警衛處
馮焯勳定三日就江防司令職

【本報專訪】廣東省保安處長鄒洪、副處長池中寬、奉令接收廣東綏靖公署警衛處、改組爲保安處後、鄒池兩處長已定今（卅一）日上午率保安處新任職員前往接收、警衛處舊任準備今（卅一）日上午十時交代、該處祇上校秘書張爾超、調回總部、同上校秘書、中校處員李夏聲調省府編輯股主任、其餘無大更調、處長侯是日交代後、卽往江防司令部就江防司令職、

建廳令縣調查民營車輛

建設廳昨訓令各縣、畧謂本省各屬公路、多已完成通車、惟關於行車業務上之發展、與各站距離之遠近、及車輛開行之時間、多未詳盡、且各路段間有行車多年、亦未呈報、卽或改換公司及發還站位、亦未明確、應調查明確、以便考核、依限文到二十日前呈到廳、以憑核辦、

鋼鐵廠繼續籌辦
本省錬鋼原料可不假外求
籌辦人員下月初晉京請示

廣東鋼鐵廠、經前任粵省政府兩年之籌備、規模宏大、粵政革新後、籌備工作暫告停頓、該廠將來成立後、生產量不但可供給省建築屋宇橋樑之鋼筋鋼板之用、且可塞鉅大漏巵、查鋼鐵廠需要之原料爲鐵鑛煤鑛石灰石鑛三種、尤以鐵鑛爲主要、查本省

鐵礦蘊藏

頗爲富、成份亦甚高、前年經美國鋼鐵公司、理來粵實地調查報告、雲浮鐵鑛藏量一千五百萬噸、成份百分之五八、紫金鐵鑛藏量一千六百萬噸、成份百分之六二、新界馬鞍山鐵鑛藏量一千萬噸、成份百分之六十、其他各處藏有鐵鑛之山脈尚多、僅就以上三鑛區所藏鐵鑛之總量、已達四千一百萬噸、純鐵成份、平均計總在百分之六十以上、其成份之高、爲世界鐵鑛所少有、迨去年、英國鋼鑛公司工程師百利實氏來粵、調查上三鑛區報告結果、與上數無大出入、其報告書之第二頁第一項、估計每七百萬噸之鐵鑛、每年可足夠製煉九萬噸生鐵、足供三十五年之用、照上三鑛區總量四千一百萬噸比例計算、可供粵鋼鐵廠煉鐵百餘年之用、可知粵省鐵鑛原料、

蘊藏甚豐

至於次要原料、如煤、石灰、石鑛等、根據百利實氏調查報告、關北十里、及湘粵交韶之砰石附近、又楊梅界一帶、狗牙洞一帶、山蘊藏煤鑛量頗厚、可均供用、至花縣之石灰足鑛藏量亦夠供給、前石粵省政府以鋼鐵廠所任之各種原料供給裕如需將來可作大量生產、與英國鋼鐵公司旋

訂約承辦

該合約大要以三年爲期、完成粵鋼鐵廠、分六年付款、在三年期內付欵四成、其餘六成俟廠成立有生產後攤還、幷訂定用著名之開心爐、煉世界上等之純鋼、初部每日可出純鋼百五十噸、第二步擴大至每日出五百噸、現聞中央以該廠經前粵省府經營、與英公司所訂合約、自應繼續進行、故將令粵省府繼續籌備工作、後省府派出之科長張仲新、建廳派出之技正何致虔於下月初間入京向中央請示後、則一切可完全決定云、

中央銀行廣州分行 下月中旬可成立
內部組織經理下設四課
依照法規確定業務範圍

【本報專訪】中央銀行廣州分行自經理黃鍔負責籌備後、業經擇定長堤實業銀行爲行址、該址裝修工程、尚有多少未竣、故現尚加緊工作、日間卽將籌備處遷入、仍繼續籌備、下月十五日當可成立、查該行內容組織、悉依中行組織法規辦理、茲探其組織內容及業務範圍如下、

組織內容

該行組織、經理之下設國庫課、管理國庫收支、會計課、掌管會計事宜、文書課、管理一切來往文書、營業課、管理各項營業事務、出納課、管理款項之出納、

業務範圍

（一）國庫證券及商業確實票據之買賣、貼現或重貼現、（二）辦理匯兌及發行期票、（三）買賣生金銀及各國貨幣、（四）收受各項存款、並代人保管證券票據契約及其他貴重物品、（五）以金銀貨及生金銀作担保品爲借款、（六）代理收解各種款項、（七）以國民政府財政部發行或保證之證券作担保品爲活期或定期借款、但其金額及利率、須由理事會議定之、

羅宗貽昨日離粵 赴港侯輪晉京

【中央社】我國駐丹麥公使羅宗貽、自請假歸國抵粵、順道分訪省市軍政當局後、以本人出使有年、關於今後中丹兩國邦交事宜、有須向外交部長張羣報告請示之處、特於昨（卅）日下午一時十分偕同夫人女公子乘廣九車赴港、轉輪晉京、

警察局招考學警展期

省會警察局警察訓練所、是屆招考普通外事水警各班學警、經于本月廿二日截止報名、惟人數日請求補行報名者、紛至沓來、有志投考者、不免有向隅之嘆、爲廣求人才、特將報名日期再展期至十一月七日止、凡有志投考者、可繼續到惠福東路惠新街國民體育會內報名、并規定普通班及外事班投考生身長五尺五寸、水警班投考生身長五尺三寸、體重均一百一十二磅以上、方能合格應試、

簡訊

□廣東審計處自擇定廣仁路爲處址後、經已籌備就緒、定明（一）日正式成立、二日開始辦公、

□曾市長爲實行生活藝術化起見、特請美術專家多人、從事設計、聞先從市府大客廳着手佈置、

□前廣東省立高等師範學校同學會、爲慶祝蔣委員長壽辰、特定今（卅一）晚八時在會內舉行慶祝游藝會、

□第四路軍軍官團定由明（一日）日起、歸併中央軍事學校廣州分校、改編爲該校學員總隊、以資劃一、

□建廳昨佈告運輸鎢礦手續、凡鑛商領到鎢鑛護照後、仍應向建廳納鑛產稅、

□農民銀行廣州分行、行址已擇定在西濠口、大約下月十日可正式成立、

□第四路軍第一五八師師長曾友仁、奉調別職、遺缺改委彭霖生接充、彭已于昨日離省、赴軍次就職、

□市工務局、昨已將新堤沿岸遍植樹木完竣、開始建造沿堤鐵欄杆、

各地通信

剿匪總部徐方報告
西北剿匪之近狀
匪主力殲滅殆盡已成強弩之末
各股均陷包圍中消滅之期在邇

【西安快訊】西北剿匪軍事、近月來已獲絕大勝利、當赤匪朱徐蕭賀入隴南時、聲勢浩大、自八九十三個月以來、迭被我軍痛擊、主力已殲滅殆盡、隴南被匪陷各縣、我軍均已收復、至今隴南已無匪佔之縣城與重鎮矣、、換言之、匪在隴南、已失立足之地、殘匪北竄、圖與毛匪合股、截止現在、匪已成強弩之末、匪殲滅之期、已在指顧、、剿朱徐蕭賀各股匪、均已陷於我嚴密之包圍中、據一般之觀察、有兩種理由、一、赤匪已至末路、在三個月內必被消滅、二、赤匪必被澈底殲滅於西北、今日西北剿匪前途、殊可樂觀也、、西北剿匪總部十九日舉行紀念週、第一處處長徐方報告七月至十月三個月間西北赤匪流竄情形及剿辦經過甚詳、茲特照錄於次、

甘甯邊區

自彭毛徐股匪乘我曲子鎮環縣三湯封鎖線未完成之際、主力突向西竄、連陷阜城曲子、環縣、三湯、鹽池、韋州、預旺、七營、黑城鎮等處、我何馬各軍、調集兵力、分別進剿、七月一日姜師克復阜城、斬獲頗多、七月三日、馬鴻逵部進解韋州之圍、將徐海東股擊潰、斃僞師長趙子山、參謀長一、團長二、俘百五十餘名、獲槍一百二十餘支、機關槍十三支、軍用品甚夥、該部乘勝向紅城水追剿、連克五寨、七月八日、馬師在楊郎鎮向匪追剿、連克黑城鎮、官堡、祁家堡、余家堡一帶、將七營以南之匪完全肅清、七月十四日、馬鴻逵部先後克復同心城、王家團莊、七月二十七日、何軍長指揮馬牟周白櫝各師、署取清水河西岸一帶地區、克復七營、恢復固原至中寧間之交通、完成其封鎖線、迫朱徐蕭賀竄入隴南、八月以來、彭毛股匪突破封鎖線、向西南竄擾、與之會合、切斷西蘭公路、盤踞固原、海原、靜遠、會靜以北中間地區、十月十四日、馬鴻逵駐韋州部隊、將竄擾乾溝之匪七八師第三團完全解決、十月十六日、何軍長所部、向七營以北進剿、解李旺堡高師白團之圍、打通七營與李旺堡間交通、斬獲頗多、

隴南方面

朱徐蕭賀股匪、七月十八日竄至阿塢、八月初旬竄至包坐、八月下旬、竄入隴南、僞第四軍圍攻臨洮、僞第五軍圍攻岷縣、均不得逞、其他各部、向東北狂竄、連陷臨潭、渭源、漳縣、蕭賀股匪於九月初旬、分犯西和、禮縣未還、向東竄擾、九月中旬連陷成、康、徽、兩四縣、圍攻鳳縣、朱徐股匪、於九月下旬、先後陷通渭、會寧、馬營、華家嶺、界石舖、太平店一帶、切斷西蘭公路、以與彭毛股匪會合、隴南隴東、赤匪打成一片、當時隴南隴東防廣兵單、加以兩廣異動、兵力未能西調、可謂一年以來、剿匪之嚴重時期、本部爲穩定全局計、令各軍留必要之兵力固守重要城寨、以機動部隊、在城寨以外分別游擊、予匪重創、匪部雖乘、亦不得逞、追兩廣就範、大軍陸續入甘、蕭賀股匪竄擾徽縣兩當、企圖竄擾西漢西蘭公路、以牽制國軍西進、朱徐股匪、相率西竄青海、因受天候地形限制、復囘竄通渭、會甯、界石舖、馬營一帶地區、與彭毛股匪會合、企圖北竄、九月二十七日、警三團增援鳳縣、遂解城圍、周師增援臨洮、匪向南竄、九月三十日、我王軍唐師朱旅克復成縣、十月五日克復徽縣、斬獲極多、蕭賀股匪、傷亡過半、向西北逃竄、與朱徐合股、十月一日、我孫軍王師董旅、收復康縣、十月初旬、魯大昌部解岷縣之圍、其任團收復渭源、毛軍陶師收復漳縣、馬步芳部收復臨潭、洮師收復兩當、十月十六日、毛軍陶師劉團攻曹寨坌、斃匪三十餘、俘匪四十五、獲槍六十枝、我軍均能努力進剿、赤匪紛紛潰竄、想西蘭公路交通一週內、當可恢復也、現在吾人對於剿匪軍事前途、極抱樂觀、茲簡單說明如下、

甲、國軍在戰略上及地形上、現均爲有利態勢、朱徐彭毛蕭賀、應集於通渭、會甯、固原、海原、靜遠中間地區、被國軍四面包圍、已陷於內線作戰、被動地位、就地形論、東有六盤山、關山、嘉陵江之險、南有渭河障礙、西北兩面、有長城、黃河、洮河天險、國軍沿險扼要佈防、至爲周密、赤匪聚殲之期當不遠、

乙、民衆覺悟與軍隊切實合作、如岷縣臨洮之圍、匪以十倍兵力圍攻數月、均不得逞者、實因臨洮張專員岷縣周縣長努力民衆組織、壯丁訓練、團隊固守城寨、俾軍隊得不時向城外襲擊、以挫匪餘、他如隴西武山甘谷各縣民團、自動協同軍隊剿匪、斬獲尤多、通渭七縣長、率民團、退守義川崗、匪以萬人圍攻、竟未攻下、赤匪欺騙手段、民衆現已覺悟、匪既失民衆、則消滅之期、定不遠矣、

丙、國軍志氣旺盛、努力剿匪、現在外侮日亟、國內已經統一、惟赤匪喪心病狂、尚復竄擾西北、牽制國軍、使國軍不能盡全力以禦外侮、現各部隊官兵、均自深刻之認識、咸以此次剿匪爲最後之努力、其最著者、如王軍唐師朱旅之進剿蕭賀、魯大昌部之死守岷縣、周師梁團之固守臨洮、警三團之馳解鳳縣城圍、最近何軍長所部解李旺堡馬師白團之圍、與優勢股匪激戰、終得最後勝利、實爲志氣旺盛、努力剿匪之明證也、

丁、赤匪內部渙散、逃亡日多、朱徐蕭賀由湘貴川康遠竄隴南、中經草地、死亡甚多、彭毛股匪、久踞陝北、給養告罄、雖會合於隴南隴東、因多兵蝟集、飲食均感缺乏、官兵攜械潛逃、向國軍投誠者無日無之、足徵其內部渙散、軍心不堅、總崩潰之期、當在目前、

總之、赤匪雖窮最後之掙扎、已至日暮圖途、消滅之期、計日可待、赤匪果能以民族主義爲中心、不爲外人所利用、翻然悔悟、顧及祖國危亡、前來投誠、在中央領導之下、以禦外侮、我政府素以寬大爲懷、必能予以自新之機、俾其爲國家効力也、(十月廿日)

皖省府改訂
保甲經費收支辦法
由區署組織管理委員會
辦理統籌收支一切事宜

【蕪湖快訊】皖省府民政廳、前奉行政院秘書處函送、地方高級行政人員會議安徽第六區專員魯佩璋建議、保甲經費改由區署每六個月直接征收一次、以昭嚴實、而免傾擾案、當經抄同前項建議案、以府分分飭其他各區專員、依照奉頒修正保甲經費收支規程、並參酌地方實際需要、詳加簽註、具報核辦去後、嗣據各專員先後呈復前來、經將各意見加以分析、並歸納三點如左、(一)經費之籌集保管、按各區簽註意見、主張由縣府辦理者三、而主張歸區署辦理者七、前者謂區署事務殷繁、職員額少、令其兼顧、恐無餘力、且區署經費竭蹶、易致挪移虧空、故應由縣府組織保甲經費保管委員會、受縣長監督指揮、辦理保甲經費統收統支事項、後者則以區署接近民間、見聞較切、納稅者既免遠道跋涉之勞、以及疲玩滯納之弊、而保甲人員、亦難施其浮收冒報籍端苛索等技倆、故主張由區署組織保甲經費管理委員會、辦理本區保甲經費統籌收支一切事宜、就雙方意見詳加討論、似覺主張歸區署辦理較爲適宜、(二)徵收經費期間、按各區簽註意見、極不一致、而以主張每六個月徵收一次者、估居多數、就事實論、亦以此說爲較妥、蓋按月徵收、徵嫌繁瑣、若按年徵收、因恐積欠過鉅、住戶不易籌措、惟何時徵收、各區均未具體提出、故擬於每年四・五・六・三個月內爲第一次徵收之期，十・十一・十二・三個月爲第二次徵收之期、以在此兩時期內、民力較紓、繳納自易也、(三)經費之支配、各區主張尤爲龐雜、對于經臨兩費均乏詳晰之規劃、第三區蔣專員因感五元之收入、不經常費支出之外、不能必其益餘多少、以供臨時之需、故主張以五元之收入、專供經常費、至於臨時費、則另由每保每月繳納五元、以備支用、此種主張、固屬顧全事實、但核與奉頒保甲經費收支規程之規定、究有未合、似應仍就五元之收入、分經常臨時兩種、倫節勻支、如有不敷、則依照規程第八條之規定、另行籌募、較爲合法、特依據以上所擬各節、提請省府第五百八十一次委員會議討論、常經議決、如擬辦理、即由省府通令各縣、一體遵照云、

地方簡報

南海

九江購機捐款成績

九江商會、爲表示熱烈擁護領袖救國、日前經派員出發、向本市商民勸捐購機、祝蔣委員長壽、計由廿六日起至廿九日止、共捐得二千七百餘元、其餘本市東西二街及沙口開灣市大仲市龍涌市等處、尚未到灣捐、預料各處捐齊、大約可得六七千元、

佛山籌出秋色會景

佛山汾水舖黃傘巷福德舖等地、爲古餺上產物品如柱侯舊醞路盲公餅等商店、及老牌酒樓叢集一區、現各該行商、以年來生意不景、且個天冷、各酒樓又屆淡月、爲繁榮營業計、特擬聯合發起盛大之秋色、以吸引外地顧客、連日各行巨商、已經數度接洽、積極籌備云、

番禺

新運會發告民衆書

番禺縣政府、自奉省新運會指定爲示範區後、經於九月十五日組織成立縣新運會、努力推行新運工作、查該會爲使人民明瞭新運意義起見、特發出告民衆書、以利推行云、

東莞

專員分日檢閱警隊

第四路軍總司令部警衛處上校督察專員李節史、日前奉中區綏靖公署派往各縣視察常備後備警衛隊、當于本月廿六日巡抵東莞縣、並定期與鄧縣長慶文、警衛科長鍾傑超等、分日檢閱、計廿八日檢閱縣城常後警衛隊、廿九日檢閱石龍隊、三十日檢閱後街隊、卅一日檢閱寮步隊、十一月一日檢閱塘下隊、二日檢閱太平隊、三日檢閱常平隊、四日檢閱中棠隊、記者昨晤李專員、據云、視察東莞、印象極佳、警衛隊訓練、亦有成績、大約檢閱各區後、五日方可公畢返省云、

惠陽

防軍撥款繁榮城市

駐防東江上游河源屬觀音閣墟防營、日前在該處檢查船隻、突發覺有商人私運烟土一大幫、價値數萬元、係無護照走私者、但貨主已逃、無人承認、該部即將所獲烟土、解送四六四旅司令部轉解一五六師司令部核辦、現聞鄧師長業經呈報總司令部准予處罰、所罰之款、撥爲建築惠州西湖環城馬路、及各長堤名勝、以爲繁榮惠州之初步、至建築情形、已飭屬着手計劃中、務于最短期間實現云、

糖廠計劃建築水塘

惠陽平潭糖廠長周天瑤、以所轄蔗區農場面積廣闊、關于灌溉工作、至爲重要、惟須有充份之水源、方克濟事、周廠長爲此、昨特派出水利專家分頭作勘、附近有一山谷、塘以建築偉大之水塘、約可灌溉農田五六萬畝、現已擬具計劃、呈請上峯核准後、便可鳩工興築云、

三水

西區籌款設電話

三水縣屬西區地方面積四十餘里、於消息傳遞、就耗時間、殊覺不便、前該區劉區長召集區務會議、僉以裝設電話、爲傳達消息第一要務、決議每里科銀三元、現定期招人投承、并限日完工、預料本年十一月內即可通話、

西南單車店罷業

三水西南自開關馬路後、市民多嗜駕駛脚踏車、一般善營投機車業者、紛紛開設租賃單車店、惟每一車輛、須向當地公安分局領取車牌、方能營業、現該分局因經費不敷、擬征收單車領照費、每月每輛四毫、昨經傳集該行商人到局討論、惟各商均以邇來所業冷淡、請取銷此議、分局未允所請、該業商人、現特聯同一致罷業、冀圖消極抵禦、故日來不見單車馳騁於各馬路、

河源

河隆路車明日恢復

河源縣至老隆鎮之河隆公路、全段基路、早經建築完成、前由駐軍合作社撥車行駛、以利交通、現該防軍業已他調、河隆間之交通、復感窒礙、有商民張某等、擲組織交通行車公司、購備汽車數輛、決定明(一)日開始行駛云、

博羅

民教館籌設收音機

博羅縣長蕭養晦、以該縣教育事業、異常落後、欲鄉改進、亟應注重小學及民衆教育、特令行各區鄉公所、盡力設法增設民衆學校、及令各中小學校附設問字處、幷論民教館切實注意、力謀發展、該館長奉論後、即計劃設置收音機、及增置巡廻文庫、舉行巡廻演講等、以增廣民衆智識云、

台山

縣府嚴厲查禁紅丸

台山單縣長抵任後、以邑屬紅丸、各地仍有發現、爲期肅清此毒起見、特擬定查禁紅丸實施大綱、內分宣傳、偵查、舉報、嚴組四項辦理、務使紅丸流毒、赴日絕跡、昨經佈告邑人週知、又冲婁公安分局長李桑、於本月廿四日、下午九時率同員警赴特地斗山墟會同當地警衛第四中隊長何偕、縣隊長莫冠英、何學武良府警衛科科員、李樹査等在該城電燈局背搜各紅丸機關、抵達後、之紅丸犯、正吞雲吐霧、鼠際、忽見警至、均作鄉竄、并將紅丸四處拋示、李局長則喝令鳴槍當警、始一網成擒、計林場拿獲紅丸犯、陳壽星六村天平村人、陳維遠、六村中泥村人、方黃、開平赤坎吉柵人、星伯全眼鏡村村、馮貴連廉州人、袁人江連墟獲屋村人等六端、并搜紅丸三大箱名烟槍六枝、烟燈四盞、烟針五把、烟鈎三把、剪二、刀仔一張、然後收押、將該犯贓物等一併僱車返局、抵達後、卽將該犯提訊、均直認販賣紅丸不諱、訊畢後、卽將八犯贓證等一併解縣府究辦云、

台中購機捐款踴躍

奝捐款購機、慶祝蔣委員長五十壽辰、連日本邑各界熱烈捐款、成續甚好、縣立中學、依照廣東各界籌款辦法舉行認捐、計教職員共捐得二百八十員零九毫、學生六百二十九人、每人認捐四毫、共捐得二百五十員、合共五百三十員零九毫、除該校童軍團員前已每名認捐二毫、共一百零九員、直匯南京童子軍總會外、現實收四百二十一員九毫、該校業已將該項捐款、呈繳縣政府核收彙轉云、

縣新運會四次會議

台山縣新生活運動促進會、于(廿七)日下午一時、在縣立民教館二樓、召開第四次幹事會議、議決、(一)大會時出專刊、交總務股辦理、(二)縣城分局函報整飾市容、應修正通過、分別辦理函復、(三)本會書記室用木板簡單的間開寢室、以免疏虞、(四)本會專役兼理民教館館役、(五)給津貼每月三員、由本會新生活標語、由各印刷店製版、(六)本會第一期刊售、工作大綱、由設計股擬定、提交下次大會議決、(七)大會專刊論文、函請縣黨部委員、台中台師兩校長撰述、于十日前選交本會、以便發刊、

普寧

全縣各區壯丁統計

普寧縣各區壯丁數目、年來內辦理後備隊訓練、迭經縣府調查、茲將最近調查數目、採錄如下、(一區)八九五三名、(二區)一〇〇〇七名、(三區)四三〇九名、(四區)八三三三名、(五區)七八七六名、(六區)四四四〇名、(七區)三九八名、(八區)八七六九名、(九區)四六六〇名、合計九一八〇五名、

米王粉

爽滑可口尤非米類所可比擬

形似米而營養分較勝於米用上湯或糖煑之

廣州 香港製麵公司出品

一德西路四百二十二號

●行軍旅行不可不備

(止痛退熱)　(消滯去濕)　(胃病胃痛)　(就食就得)

老牌子認真買

十靈丹　家庭良藥

逢人送十靈丹

買頭角十靈油二毫二樽送十靈丹弍瓶

買頭角十靈油壹元壹打送十靈丹壹打

◀發行廉價專益代理家▶

◀廣州太平南路四十四號靈芝藥房▶

戒烟醫師

廖廉戒烟精

客歲到買五元一枝、果數日安然斷引、後介紹數人、亦應驗如神、今再介紹來買等語、弟容錫瑜上

證書章程函索　分五元十五元按引買服

廣州市維新北路四一七號社會醫局發行

充分証明如意膏

對於皮病皮傷之止痛治療偉效

浙江紹興柯橋一鎮鄉鄉長章仲臣君來書云『鄙人用如意膏治皮病皮傷見其止痛生肌之功十分滿意去歲內子腿生濕瘡當購如意膏試搽一次痛癢立止一週後瘡即全愈矣又鄙人手指偶爾割傷血流不止追搽如意膏痛停血止傷處旋即上肉收功更有鄰友傷足及隣兒被火燙傷及患瘡毒者搽以如意膏亦莫不去腐生新迅奏奇效』

如意膏治療皮病皮傷皮疵之無上妙品各埠大藥房皆有出售或逕向上海江西路四五一號韋廉士醫生藥局函購每盒七角六盒三元五角郵力不取

公和祥參茸粵行

參茸補品　新貨上市

正琿春鹿尾把　每両八元至廿三元

原枝鋸北鹿茸　每両十三元半

野山花旗參　每両五元正

琿春鹿尾把片　特價每両八元正

關東茸片碎　每両三元半

正海狗鞭　每両一元八毫

益食生晒人參　特價每両十五元

關東茸末　每両二元至廿五元

四川冬虫草　每両一元二毫

益食清糖人參　特價每両十元正

雪白官燕角　每両一元二毫

石柱溝參　每両二元正

分行廣州槳欄路四十八號(一四三七四)

天源堂　三姓東茸末每両實銀　一號二十員　二號十五員　三號十員

天存堂人參鹿茸正貨鐵價

參茸衛生酒　壹斤庄壹員

鹿尾固腎酒　壹斤庄三元

發行所光復南路十六號　電話一〇六〇四

槳欄路四六號　電話10603

美國畢業裁師鄺賢豪主辦的

國民洋服公司

舖在大南路六號　電話一五二五九

國際

西將發生政潮　政府有改組說

工業革命黨要求加入政府

政府軍得俄援助反攻獲勝　不干涉會開會俄態度强硬

【中央社馬德里廿九日路透電】外間謠傳西班牙政府、行將改組、日夕將發生政潮、聞工業革命黨、曾要求加入政府、因彼等之團體、已以戰鬥力供給政府之故、同時、總理加巴里羅、與陸長摩里羅、懇切籲請人民努力補助政府抵禦反政府軍、其言曰、今以特爲拒敵之時機、且爲拯救馬德里全入法西斯黨派中之時機、彼法西斯黨、實無力攫取吾人之都城云、

【中央社上海廿九日電】馬德里廿九日合衆電、西班牙總理兼總司令加巴勒洛、今日下令各路軍隊、准於明日拂曉開始總攻、

【中央社馬德里廿九日路透電】國民革命軍、現尚未開始向馬德里作最後進攻、因總司令弗朗哥哀的美敦書中、所定四十八小時之期限未滿故也、但國民軍飛機、頃正從事轟炸馬德里任倫西亞及太蘭康間之各路、目的在阻止食糧運抵首都、同時、政府與國民軍之軍艦、目前正在直布羅陀海峽激戰、西屬摩洛哥與扣塔與西班牙之阿爾奇西拉斯兩地間、曾聞海峽中砲聲隆隆、達十二小時之久、

【同盟社馬德里二十九日電】西班牙政府軍由二十九日拂曉起、突然轉取反攻、迄夕刻、奪回南方要所特勒棒、德拉、加爾塞打格里、普瑪涅斯多倫、胄拉斯哥等處、政府軍反攻背後、有蘇俄政府給與全面的支持、已屬難蔽事實、據社會黨某領袖確言、政府軍已將蘇俄最新式戰車百數十架、及爆炸機偵察機多架、集中東南亞爾巴塞德及阿里康德方面、擬從叛軍背後與以强擊之作戰云、

西京近郊　卽將大戰

【同盟社馬德里三十日電】西班牙叛軍先鋒部隊、已達距馬德里郊外十二基羅地點、指顧間迫近首都、限下禮拜完全占領、他方政府軍突然奮起、決計防衛、西總理于二十九晨發出告政府軍將士檄文、同時全線開始反攻、聞已着着收効、西班牙內亂前後三閱月、現已到達最高潮、舉料兩三日內、兩軍在首都近郊、行將展開稀有的大接戰云、

【中央社巴薩羅納卅日路透電】開由維拉爾巴大佐所率領之政府軍、頃已攻入馬德里東北之呼埃斯加登、佔據一切重要建築、

【中央社摩洛哥拉巴特卅日路透電】據西屬摩洛哥挂杜息地方之國民軍無線電台廣播消息、連天大雨、致國民軍各縱隊之進攻馬德里、爲之稽遲不少、但明日或有較大之消息可得云、同時國民軍在考度白地方之無線電台廣播國民革命軍首領弗朗哥之通令一道、命所有後備隊伍、在五日之內一律報到云、

不干涉會　開會情形

【中央社倫敦廿八日哈瓦斯電】西班牙內亂不干涉辦法調整委員會、本日午後三時開會、迄至晚間九時始行散會、當即發表公報、略謂、會議情形、迭有洩漏情事、委員會乃建議、（一）調整委員會與小組委員會每次開會之後、必須發表公報、說明經過、（二）在某項情形之下、各國代表演詞、亦得併公佈、公報幷載稱、蘇聯代表、首將該國照會提宣讀、內稱、關于尊重不干涉協定問題、委員會倘不能提供切實保證、則蘇聯將以軍火供給西政府、其數量當與違反協定各國供給叛軍者相同、蘇代表則又宣稱、委員會主席樸萊茅資所提關于監察西班牙各海港一項建議、可爲蘇聯所接受、但以西班牙政府、亦加以接受爲條件、英法兩國代表、嗣乃相繼發言、謂任何監察辦法、凡爲委員會所決定者、無不樂於參加、至是委員會乃將西政府指摘他國違反不干涉協定事、提付審查、當經議決、（一）西政府指摘德國各節、類皆缺乏證據、（二）指摘義國各節、乃係不干涉協定成立之前所已發生者、（三）西政府所指其他各項違反協定情事、迄未發生、委員會旋又議決、西蘇兩國政府、指摘葡國違反協定各節、均予以否決、凡此各會員國中、僅有蘇代表表示異議、至他國指摘蘇聯各節、定下次會議時提付討論、

艾登主維　不干涉策

【中央社倫敦廿九日哈瓦斯電】國會自暑期休假後、頃於本日復會、但未舉行何種儀式、則以國會下屆會期循例、於十一月三日開始、故須俟下星期二方舉行正式開幕典禮也、本日下院開會時、僅由外相艾登發表言說、對於西班牙事件、有所說明、略謂、外間謠傳英國政府、發起不干涉西班牙內亂之舉、係由於英國方面强力壓迫之所致、此種謠傳、荒誕無稽、絕對不符事實、要之、英國所採取之政策、在於竭力設法、以使西班牙事變不致釀成歐洲衝突、至對於不干涉協定之實施、表示不滿、此種聲訴、係傳自莫斯科方面、數星期以來、情勢緊張、政府無時無地不加以關心、與法國保持最密切之接觸、即在目前亦然、抑英法兩大民治國、對於西班牙事件、所當履行之任務、有特殊困難情形、以故全國必須採取共同之決定、此則余所望焉云、最後艾登謂不干涉政策、乃爲英國所當採取之唯一善策、且亦爲全國人民大衆所贊助之政策云、至於由工黨下議員格林武、自由黨前蘇格蘭事務大臣辛克萊、工黨下院黨團袖阿特里等、相繼發言、伸訴西班牙內亂不干涉政策、謂其不能收得實效云云、惟此種意見、任下議院內、僅引起微弱之反響、下議院繼乃宣佈散會、

法里爾各工廠　將再罷工

【海通社卅日巴黎電】久處困境之里爾各工廠、因煤斤缺乏之故、將或須再有全停工可虞、輸運煤炭工人四百名、舉行罷工、故燃料之供給、遂告斷絕、魯貝縣之工廠四十家、工人二萬名、於星期四晨開始停工、其餘大工廠所貯之煤、亦即將用罄、若星期四日或最遲不過星期五日不能解決此事、則有百萬紡紗廠工人須行罷工、煤炭商會司理對記者談話云、此次罷工、富有革命意味、一萬二千噸之煤炭、堆積於車站、等候工人搬運、運河之內、運煤船艇、載有煤炭四萬噸、將該河封塞、當地政府于星期四日派出武裝汽車保安隊前往保護所僱之工廠工人、前往起卸煤炭、與罷工工人發生大衝突、罷工工人約二百名、圖上前阻止、率爲保安隊驅散、

西境俄輪　中彈着火

【中央社摩洛哥拉巴特卅日路透電】據西班牙國民軍無線電廣播消息、該軍實行空襲之後、所有停泊於巴薩羅納港內之蘇俄輪船兩艘、已中彈着火、又稱、葡萄牙已有照會致國民軍總部所在地之蒲爾哥斯、承認弗朗哥爲西班牙國家之領袖云、

南土擬訂　商務航空條約　南總理已抵土

【中央社土京廿九日哈瓦斯電】南斯拉夫總理斯多亞丁諾維區、業已抵此、當即與凱馬爾總統舒魯第外長進行談話、歷兩小時始畢、政府中人對斯氏此行、極爲重視、以爲中歐與東歐各國、目欲組成政治集團、俾不爲各大國所左右、而南土兩國之間、亦已準備簽訂商務航空條約與抵賬協定云、

蘇格蘭　事務大臣逝世

【中央社倫敦廿九日電】因蘇格蘭事務大臣柯林斯、最近病逝、英內閣已於今日宣佈農漁部長伊里奧脫繼柯之遺缺、幷將財部金融司長摩理遜升調農漁部長、此外又委交通部長霍爾比利沙、爲內閣閣員、以維持內閣中有自由黨四人之慣例、

日前鐵相小川　正式下獄

【同盟社東京三十日電】九月十九日、于大審院被判懲役一年、目下保釋中之五私鐵疑獄巨頭前鐵相小川平吉、（六十八歲）三十日下午三時、受武松檢事執行指揮、先入市谷刑務所、一兩日中再移入豐多摩刑務局、正式下獄服役云、

墨索利尼將發表　新國際和平宣言

同時承認西新政府

【同盟社羅馬三十日電】墨索利尼近與希特勒協力、確立中南歐洲法西斯勢力團、現聞臭氏決定十一月一日于米蘭發表新國際和平宣言、並同時承認西班牙新政府云、

托洛斯基活動　那威禁止

【海通社卅日奧斯陸電】那威政府決議禁止托洛斯基在那威有任何活動、托洛斯基之進行控告兩共產黨以誹謗罪、亦決禁止其起訴、該兩報均載一莫斯科之消息云、法院經已判定托洛斯基爲有罪云、自仙奴維衣夫案發生以來、托洛斯基屢欲設法從那威法庭判定其爲與該案無關者、今那威政府有此決議、則托洛斯基終不能達其目的矣、

芳澤謙吉　返抵東京

【同盟社東京卅日電】出席太平洋問題調查會日本代表芳澤謙吉氏、

政府外交政策

外相稱並不欲回復中立　比衆議院信任

【中央社比京廿九日路透電】衆議院今日之辯論、大都注重比王最近之中立演說、後以二六票對四一票通過信任政府外交政策、外相斯巴克宣稱、比國之外交政策、並不欲回復中立、但求完成其獨立而已、比國決不允許外國軍隊假道比境、或佔領比境以侵略他國、

衆議院財委會　報告一九三七年預算案

法財長出席

【中央社巴黎廿八日哈瓦斯電】財長奧利沃爾、頃于午後出席衆議院財委會、就一九三七年預算案大要、提出說明、此項預算案、當於下月底提付衆議院、加以討論、奧利沃爾先述及一九三六年度財政狀況、謂政府雖經力爲撙節、但因種種意外支出之故、財政虧負實數仍達六十萬萬佛郎之鉅、本年度支出總額共計五百萬萬佛郎左右、與一九三三年時無甚差異、良以國際局勢、一日不能緩和、金融市場利率、一日不能減低、則關于國防及債務方面之支出、自一日不能減少也、歷屆政府對于財政虧負之數額、藉減少公共工程、節省工資俸給與增加捐稅三項方法、加以彌補、此在現政府則擬另闢蹊徑、以恢復預算之均衡、其法係將國內經濟活動力、與行政組織、准以大規模之改革、關于第一點、自政府實施新社會法、舉辦公共工程、及調整貨幣價值以還、國家經濟、已受良好影響、而復興氣象、即國內資金、前曾逃往國外者、最近亦已大批流回本國矣、至一九三七年度預算案虧負之數、將爲廿五萬萬佛郎、其支出項下、可分爲臨時支出與經常支出兩門、臨時支出、即係國防與公共工程兩項經費、其中第一項、當發行國防公債以資籌措、關於第二項、則政府前於調換各項舊公債時代、公債基金局所發行之公債、當由該局償還政府、以充公共工程之經費、經常支出總額、計達四百七十萬萬佛郎、較之本年度、僅多卅萬萬佛郎、此層外足注意云、

日皇返京　日后病痊

【同盟社東京三十日電】親統海要特別大操之日皇、于三十日下午二時、乘御召艦比叡返抵橫須賀軍港、下午二時五十分由橫須賀驛乘車、四時抵京、還幸宮城、

【同盟社東京三十日電】日后昨日感冒、經事靜養、二日九日聞已完全恢復康健、

美大選預測　羅斯福等有望

【中央社紐約廿八日路透電】美國總統大選之期、距今已不滿一週、故各黨總統候選人、皆竭力活動、以期獲得最後之勝利、羅斯福及藍敦二氏、均於遊行國之後、同時到達紐約、羅總統因曾在華盛頓稍作休息、從事準備最後演詞、故已無風塵僕僕之色、到達紐約時、萊站歡迎者、甚爲擁擠、藍敦繼羅氏之後行抵紐約、歡迎之盛況亦如之、紐約警務當局、於羅藍二氏入紐約城、晚各派警士三千人左右、沿途警備、羅總統到達紐約後之第一事、即在自由神像成立五十年紀念禮時爲主席、並發表演說云、即在目下紛擾之時代中、余仍堅信必有較吾人所已知者更好之文明、行將出現於美洲、或有推行於全世界之一新、亦未可知也云云、羅氏又稱此自由神像、除象徵自由之外、更須推而廣之、使其爲和平之象徵云、舉行典禮時、自由神像上懸有法美兩國旗幟、法國駐美大使特拉蒲耶、當場將法總統由電話中傳來之演詞、譯成英語、觀衆均高呼、以表歡迎、同時全國人士對于下星期二大選之結果、頗多推測、美國郵務長兼羅總統之競選經理人法萊氏、預料羅氏將獲絕對勝利、同時共和黨主席哈米爾頓、亦信任藍敦必可戰勝羅氏、現時全國投票人之登記數額、已達五五四二七〇〇〇〇人、較一九三二年增加一五〇〇〇〇〇〇人、並打破以前之紀錄云、

太平洋研究會開會

薩勞發表重要演說　主推行集體安全制

【中央社巴黎廿九日哈瓦斯電】太平洋問題研究會、今晨開會、主席前總理薩勞、當發表演說、略謂、世界各國與遠東事件有關者、共有十一國之多、所望法國能與之密切合作、俾共成立區域安全公約、幷有以增强之、緣國際糾紛雖發生於世界一隅、其影響究當及于全世界、此集體安全制度、當推行於全世界各部份之故也、薩勞旋將上屆太平洋學會、在美國干斯美城開會經過、加以追述、對於日本在遠東發展各種形式、蘇聯在西伯利亞工業進步、中國建設情形、暨美國對於遠東之新政策、均有所報告、

請認識　治癆理咳之養陰丸
請認識　轉弱爲强之養陰丸
請認識　功用廣大之養陰丸
請認識　中外歡迎之養陰丸
廣州市槳欄街位元堂宣傳部

羣聲報十一月一日大革新！
編排新穎　內容充實
言論純正　電訊詳確
新聞副刊　趣味雋永

馬畏如 醫師專醫心胃 氣痛 浮腫 脚氣
創辦經濟集團戒煙
辦法輕症每名收費拾元限日斷癮保無痛苦重癮面議 如二人至三人同來者九折收費四至五人者八折六人以上七折
醫務所下九路七十七號二樓

丁卜成名的原因
造出蚊帳的幾個條件物質優良工作精巧尺寸足度定價低廉如不合用十足收回
名畫線綉枕頭帳袒帳蓋椅墊門簾
廣州市惠愛中昌興街十五號　電話一六九七五

高義民金慧儂 夫婦 醫師
余夫婦開業十九年彼此合作
治理內科兒科生殖器病花柳白濁 檢驗瘋梅毒咳血經痛不調白帶托痔刮痔開大痔口乳瘡痔瘤各種手術
能使身體發育難孕婦女正常受孕 產科孕吐產後疾病凡被男子傳染一切疾病妥全料理
▲醫務所　德路石室前　▲電話　四六二〇　留醫留產

法國醫學花柳專科 何棣華 合併特治 花柳白濁
針射二元全五元　全治廿元至卅元
自身抗毒妙法迅速 戒煙十二元 不必服代替藥仍可照常吸煙數日自然見烟作悶安然斷癮
脫痔十元 無痛苦行動自娛
割包皮十元 苦長窄一律解除 全愈絕無痛
驗症免費
太平南路新亞酒店隔鄰（電話）一五九六〇

腎病見效神速
余患遺精經十年而不愈致起頭暈眼花耳鳴心跳氣喘腰痛夜尿失眠善忘腎部虛弱醫藥亂投虛耗多金毫無見效今由梁日初君介紹到一德西路四九四號廖漢潛醫師處治療針藥兼施幸獲全愈特此鳴謝
△廖醫師兼治小腸疝氣補疤痕補崩口痔瘡痔漏腫瘤頸癧頸腫乳瘡乳癰乳痛腹水蠱脹砂淋尿閉腎囊腫大等症
西橫街廿八號陳金誠啓

劉漢貞 女醫師 啓事
本醫師開業以來歷蒙戚友吹噓故求診者日衆留醫者日增現爲擴充及適應病者需要計特將原日長壽直街留醫所遷往一德西路球興藥行左鄰樓上地方通爽採光換氣均甚相宜闢爲留醫房舍添置各種治療儀器以應留醫者適意焉此啓
醫所　一德西路四百八十號二樓　電話一六九八六

何利田大醫師
○花柳皮膚專科○
專醫花柳
定講白濁白帶針藥能斷十種白濁之根
急慢濁　劇痛　無痛濁　前後段濁　變鵝水　疳濁　十年老濁　來血濁　腎囊腫痛濁　尿含絲濁　早晨濁
現遷惠福東路四十六號之一地下

▲多年鼻基
▲幸獲全愈
弟患鼻塞九載涕泗日夕不絕一呼一吸必以口爲代故常覺乾舌燥嗅覺減退飲食無味腦部常受牽累而發痛記憶力大不如前疾病似屬輕微然影響於全身健康竟有如是大患喉病至今醫藥亂投皆罔效幸蒙敝戚陳綺梅產科師介紹得十八甫西路
耳喉鼻專科麥嘯皋大醫師
診治暑施手術僅旬日完治全愈感激之餘特登報鳴謝
惠福路建昌號黃兆鏗敬啓

市禁烟會明日强迫烟民登記 決定籌建戒烟醫院兩所

市禁烟會辦理全市烟民登記、決定分兩期舉行、第一期勸告登記、第二期强迫登記、經警察局指定在各分局設立烟民登記處、協助辦理、查第一期勸告登記業屆所滿、禁烟會爲實行第二期强迫烟民登記、使全市烟民、確數統計、決定明(一)日起、實行强迫登記、昨經咨請省會警察局長李潔之、飭令各分局、屆時轉飭烟民登記處、切實執行、又查籌建市戒烟醫院兩所、該項建築計劃、業經衛生局長歐陽慧聰擬定進行、俟將全市烟民登記總數核算、然後定期興工建築、現禁烟會已通知市府、請在本市擇適當地點、劃出爲該戒烟醫院建築地址云、

勸令烟室停業

市禁烟會以見市內戒烟室、不下五百八十餘家、巳登記限期戒烟之烟民、吸食問題、不無窒礙、在此過渡時期、似宜變通辦理、故▯察市內烟民登記數目、酌量設立限期戒烟售吸所若干間、現經由該會負責草擬設所辦法、日內即可決定公佈、又查市內戒烟室現須遵令停業、但得呈請來會申請設售吸所、以供登記烟民到所吸食、并爲防止流弊滋生、各售吸所將由會派員到所管理、現該會誠恐各戒烟室未能依限停業、已派員前往密查勒令歇業云、

籌建黃沙貨倉

粵漢鐵路最近以時屆旺月、北江水道淺涸、貨物由運輸日多、爲擴充貨倉、以利客商儲蓄貨物起見、特決定在黃沙車站附近、建築大貨倉一座、刻已開始測量、計劃建造云、

幹廬開座談會 由楊志成主講

【中央社】本市名流組織之幹廬、于昨三十日晚八時至十時、開第三次座談會、並請法國巴黎大學民族學博士、國立中山大學教授兼研究院秘書楊成志先生主講『世界人種問題與中華民族的構成』、聞各會員均依時到處參加、頗爲踴躍、

電話管委會改組爲廣州市電話管理處 市府委胡瑞祥任總經理

【中央社】本市自動電話、原係向外商中國電氣公司借款辦理、因受公司合約之束縛、在組織上向採委員制、委員中除管理總務者由市政府委任外、其管理工程及會計之兩委員、悉由公司薦市政府加委、薪給雖由公司支給、而須由市政府每月補救公司美金二千圓、此種以外商公司隱握行政實權之特殊組織、在國內實屬僅見、自管市長就任以來、勵精圖治、維護市權尤具決心、近鑒於該項組織主權淪喪、既無底止、經濟損失復不貲、且關于購料及現金出納等事項、統由公司薦任之兩委員一手把持、尤屬不妥、故對於該委員會之組織、極爲不滿、決將該會改組爲廣州市電話管理處、以挽主權、聞市府已設之播音台亦歸併在內、該處總經理一職、已遴委胡瑞祥氏充任、按胡氏爲我國電政專家、歷任首都電話局長、九省長途電話工程處長等職、去年上海租界電話加價問題、開專家會議時、胡氏曾代表我國出席折衝樽組、于維護市民權益頗多建樹、茲來粵服務、於視事之始、即與公司方面磋商修改合約內之不合理各點、如不能同意、擬即照合約將債務清還、收回主權、改善組織、并已定於十一月一日正式改組、

新運會工作會議 茶樓酒館推行新生活辦法 函請工務局規定公告地點

【中央社】廣州市新生活運動促進會、昨日開第一次工作會議、出席者全體工作人員、由陳紹賢主席、茲將會議錄摘要如下、一、各股工作報告、(略)二、討論事項、(一)清壁運動用物之準備案、議決交副書記提出各區指揮聯席會議決定之、(二)本會十一月一日至四日清壁運動期內、本會同志用何名義、赴各區參加工作案、議決、函派本會同志赴各區協同工作、不必附帶何種名義、(三)茶樓、酒館、酒店、旅店及普通商店等應行新生活辦法、應如何加緊推行案、議決、清壁運動完竣後、即以此項爲中心工作、(四)訓練學校勞動服務團幹部人員案、議決、待各勞動服務團成立有三分以上即行舉辦、(五)舉行各初級高級中學新運演說比賽案、議決、交推行股擬辦、(六)組織本會新生活俱樂部案、議決、由設計股擬具具體辦法、提下次工作會議討論、(七)組織廣州市新生活俱樂部案、議決、函請市政府辦理、(八)政府公告、佈告、應否劃定張貼地點案、議決、函請工務局規定政府公告地點、(九)與社會局籌拍攝新運影片以資宣傳案、議決、交設計推行兩副股長會同副書記計劃呈核、(十)指導行人方法、應如何改善案、議決、照擬具辦法辦理、(十一)本會職員舉行早操案、議決、與市黨部一起舉行、(十二)擬請規定各股工作報告綱要及格式、以資一律案、議決、交設計股擬辦、(十三)各服務團派員指導行人時、軍官方面間有少數不願接受服務團指導、又間有官佐士兵沿途食烟、食物、或服裝不整齊、擬函請四路總部通飭所屬注意糾正案、議決、照辦、(十四)各機關公務人員、行路時仍有吸食紙烟者、擬分函省市政府轉飭各級機關設法勸誡、藉爲一般民衆表率案、議決、照辦、

昨日天氣概況

【中央社】廣州市氣象台報告、昨(卅)日天氣云、東亞天氣弱、反旋風集於中國之西北、另一弱反旋風集於東海、低氣壓移至東三省之北、中國天氣大致晴和、西部多霧、本地預測昨午至今午晴、吹輕微南及東風、氣溫最高攝氏二九·三度、華氏八四·七度、

取締着制服入 不正當娛樂場

【中央社】市政府以性質不正當、及管理不得法之娛樂場所、公務員穿着制服佩帶徽章出入其間、易生流弊、各地應由各地新運會協同各地主管機關注意考查、依法取締、昨并發出通告、希全體公務員遵照、

新運會開始早操

廣東新生活運動促進會、邇來對於各種新運工作、積極邁進、全省新運朝氣、勃然一新、成績頗有可觀、頃據該會消息、除厲行新生活運動外、對於會內幹部人員之實施訓練、尤不遺餘力、并組織讀書會、公餘生活改進會、時事座談會等、均經先後實現、查該會以公務人員、終日埋首案頭、辛勞苦幹、努力公務、於體魄健康、大受影響、特舉行早操、藉以運動身體四肢、業由顧汝章顧鼎國技教師、負責指導、以資鍛鍊體魄、現決于明(一)日起、由該會職員首先舉行、以爲各機關及全市民衆之倡導云、

(中英政府註冊　天良老牌　嚴究假冒　HEART BRAND)

天良堂參茸 空前大減價

參茸歷向選辦最靚取價最廉今再九折特酬盛意

總行廣州槳欄路　電話

◎◎◎◎◎◎ 減期不多決不展期

期內買鹿茸補血汁一瓶隨送五元庄人參精一瓶虧本貨品志在普遍每位至多限買兩瓶

本堂特將真僞貨品公開陳列歡迎參觀

律師阮怡然代宏興藥房鷓鴣菜總行 警告僞造仿造鷓鴣菜藥品及其販買者

現據上開當事人聲稱。本藥房創製兒科專藥鷓鴣菜藥品。效力宏驗。早蒙各界讚許。併經以鷓鴣菜爲專用商標。呈准實業部商標局註册。不許別人僞造仿造。但一般昧良之徒。每以劣藥假冒。希圖漁利。業經緝獲多起。本年九月間。據報有盧炳。在廣州市三聖社一巷十三號弍樓。專以劣藥。僞造本藥房註册商標。製造僞鷓鴣菜。四出欺蒙顧客。折價兜售。當經報警按址。人証併獲。及訴請法院嚴究。奉廣州地方法院。廿五年十月八日。第一〇九四號判決。主文內開。盧炳意圖欺騙他人。而僞造已登記之商標商號。處有期徒刑兩月。等因在案。惟查本市及四鄉。仍有歹徒僞造仿造。本藥房鷓鴣菜藥品。暗中推售。更有無恥之徒。不顧誤人。與之販賣。似此不獨妨害本藥房專用商標權利。且危害用者生命。請代登報警告。其僞造仿造鷓鴣菜者。須即自行撤銷。至經理販賣該項僞造仿造之鷓鴣菜。亦須即日停止發售。倘仍故爲冒犯。一經查出。定當訴請法院拘究。等情前來。合代刊報通告。

本律師事務所廣州市惠吉東路一號

恭頌易沃林恒和丸

眞靈驗也　僕何子湘別字雲航三十二歲番禺沙灣人在省河南洪德路儒ト不幸罹斯血毒惡症屢醫罔效偶閱報紙見有李君頌易沃林老先生恒和丸的確神效告白一則放讀之餘當即購丸存服立見奇功痕癢即止ト腫全消痲痺盡減令犧痊愈病根盡拔實感二天之德特總數、逆登報章以表只君恒和丸眞靈驗也　易先生祖館旺山上橋鄉　舖在廣州市上九甫路五十二號　支店厦門定安路　香港大道中一三六號　何子湘送刊

余自强醫師 ◀經驗治療▶

包皮剪除　包皮過長遺患滋多敝醫務處擅剪包皮久已名聞中外向口皆碑施術毫無痛苦術後行動如常手術安全收費十元成績歡迎參觀

痔患痔患　敝醫務處醫痔不用刀割不用藥膏藥粉打爛肛門祇盤個痔瘡自然脫落女界自有女醫助理普通手術費十元是近代醫痔最安全之新法也

花柳淋毒　敝醫務處擅醫生殖器科故對於花柳淋毒生殖器病採用歐美特效良藥痊愈迅速存用廉收

醫務所廣州市城隍廟右鄰　電話一七八二

定期恢復原價 取銷定貨辦法

唐拾義醫師 發冷發熱丸

廉價期至十一月十五止截　欲躉購務宜從速勿失時機

廣州市下九甫　父子大藥廠

包皮界說

包皮過長界說，乃彼龜頭包之謂，包皮內污垢積留，身體時失清潔，而特殊穢臭，痕癢尤令人大感痛苦也。此外引起手淫，早精，遺洩，而致神經衰弱，發育不完，甚而至於絕嗣，偶或包皮發炎，潰爛而成全症，他如不正當行爲，或浴具不潔，且易傳染性病，本醫務處大醫師余自強，成績最昭著，手術最安穩，久巳名聞中外，剪包皮收十元，爲社會人類謀幸福，以便諸君重履健美途徑而登壽域也

總醫務處 廣州市惠愛路城隍廟右鄰

香港醫務分所 醫師余自强 上海街六百十四號

痔瘻外科專門醫師林展才 贈診 痔瘡痔瘻

德國新式機械。脫痔絕無痛苦。不用刀割針射。脫後永不復發。不用留醫麻煩。費用絕對低廉。

(精醫)臭狐。頸癧。瘰癧。乳癰。粉瘤。惡瘡。砂淋。蠱脹。疝氣。水腫。睾丸炎。美形整形外科

治療所：萬福西路一八〇號之一　全日贈診

介紹腸胃病專門醫師潘拙庵

鄙人患胃病數年頻覺胸膈鬱滯噯氣吞酸大便或結或瀉腹中雷鳴不思飲食多服良藥未能痊癒後聞下九路潘拙庵醫師專醫腸胃病經驗最多特往求診詎潘醫師出國考察又纏綿數月頃聞回國急往求醫不出十日其病全消潘醫師誠不愧爲良醫也

惠愛路誠發李光啓

許修五割包皮

包皮過長原爲藏垢納汚之所割去之則可以恢復健康本醫師專門割症十有餘年於學生及貧苦平民酌贈醫藥收費從廉且可免告換藥又無痛苦能操作如常不用留醫也

特治　花柳疳疔。久難受孕。一切生殖器病。慢性白濁。婦女經期不調。男子腎虧。

▲診期上午九時至五時。

▲醫務所廣州市西濠口新亞酒店對面

早晚▲電話一三一零四

升降機落成後之大觀

定廳者紛至沓來　加聘女職工接待

本市長堤大三元酒家。向來裝式精美。尤以六十元大翅及片脆皮鷄著名。自大劇新。展拓地方。闢二樓全作宴會餐部及增設升降機後。益覺堂皇華貴。居然上乘之酒家。一時顧客盈門。預留廳議客者。紛至沓來。大有應接不暇之勢。於是女職員亦不敷分配。聞擬添聘壹十五名。大要以品貌端莊。舉止大方。爲合格。定每日下午三時至四時。爲錄期間。逾時恕不招待。刻下應徵者。大不乏之人云。

男服金盒　女服銀盒

壯補腎 轉還童　　調經止帶 回復青春

鴛鴦寶

六神水

治時疫急症霍亂抽筋疴嘔肚痛中風中痧四時感冒

鄭重聲明

本行創製之六神水及鴛鴦寶丸備承社會稱許風行海外爲中國良藥近有無耻之徒僞貨亂真業經破獲多起送官究治今後爲慎重起見特將症估單改壓精細花紋並加刋各國文字及當代顯要獎頌題詞

(一)六神水包內原日之水印辦直券一律取銷另改印凹凸版証券夾入包內以杜僞冒

(二)鴛鴦寶丸俱是原瓶售出若有折散零沽者盡屬僞品購者諸君幸留意爲

上海雷天一六神水約行廣州分行啓

趙少昂主辦嶺南藝苑

美術科徵求男女學員　簡章函索五分

苑址惠福西路溫良里畢公巷雷天一側　電話一二一六〇

血毒惡癬

惟用德國新發明之

奧卡純藥片

方能根本治癒永不復發

面耳紅熱肌膚痕癢虫行蟻走眉毛易脫發現紅斑皮面浮腫等狀不論血毒惡癬發生抑花界傳染或癘毒疑瘋所致用奧卡純治之皆能完全消滅根本治癒　每盒四元　內有中西文仿單

代售處　十七甫仁壽　泰安　十八甫普威　活倫　永漢路老成　太平　南路新世界　普濟　橋中西各藥房　長堤先施　惠愛路　及西堤大新公司

血蛇惡癬救星

獅標　那必敵血毒片

此藥行銷各埠十餘年治愈登報恭頌者指不勝屈無論血毒血蛇惡癬見有痕癢紅癍面熱耳紅皮肉浮腫虫行蟻咬毛髮易脫等狀花柳瘡疔各種毒症及皮膚瘡癩均掃滅無遺

每瓶壹元六毛

大新公司　先施公司　仁壽　老威　普威　新世界　五洲　國藥　各埠各藥房均有代售

一德路任永雄醫所發行

歷任國立大學教授 德國醫學博士 黃慰民

全科醫師專門眼科

本醫所最近設備有優良之德國哈腦太陽燈及電療機各科治療機械方法及特效針射藥品均備統治各科病症醫藥各費手術割症一律從廉收費

門診　每日上午八時至下午六時診金壹元

(醫務所)德西路禁烟局隔隣四六四號電話壹肆陸肆號

肛門外科專門醫師 崔堯天 首創 新法無痛 針射脫痔

本醫師致力於肛門疾濕之研究已十有餘年不論內痔外痔、脫肛肛門、大便下血、赤白痢症。肛門瘙癢、肛門濕疹。肛門破裂。肛門狹窄。肛門膿瘍。等。肛門病症俱能本一數年來之經驗迅速治愈。無血無痛。永不復發。而以針射脫痔尤爲效驗。確能不用刀割不用線紮。行動工作一切如常不用留醫至於港佛外埠可以來回到卽醫時間經濟更具餘事耳

▲醫務所見還中央公園前十字路口　電話一五〇七五號

痔瘻良醫 陳彥大醫師

畢業日本東京帝國大學醫科及東洋肛門病院精醫　痔瘡痔漏疴血等症　經驗十餘年馳名國內外

余今春患痔漏病此居失十後求診於陳彥大醫師蒙施手術除去腐肉毫無痛苦夾旬而屆症瘳然誠痔科良醫也感銘之餘特此鳴謝並介紹於同病者

陳醫師寓　十六甫東四巷十全醫社　電話一一九九

東莞鍾璜敬頌

敬謝外科瘡科專家郭友誠大醫師使我臭狐從此不臭

弟兩腋發臭爲時長久个爲人恥郎爲人獻出汗時則惡臭薰騰交際上大感不使因恐爲人覺乃歷搜中外臭狐樂品水也散也塗擦始遍類皆暫滅片八虛懶多金無決或愈偶聞友言一德路石室前外科瘡村專家郭友誠大醫擅用手術將腋下臭腺劇兩足介永不復臭內往求治果六一星期乃告全愈至今一載絕無氣味發出湖思郭醫師手術敏捷施水時周已毫無痛苦疤術後師可安步回家無碍工作誠專長之技術也特頌揚之郭醫師前赴國外考察經已學照常觀行診療：內消頸瘰。瘡。癧。癰。瘡痔。漏。瘻。瘍。蟲脹。疔症。砂淋。皮膚暗瘡雜症。閉灰。補崩。缺。一般大小外科手術。

河南全華源隆陳子堅敬頌

教育與體育

教育部制定 失學民衆補習教育辦法
各省市應自廿五年度起儘六年內完成 每年各縣市內應添設民校廿至四十校

查我國失學兒童、數在三千萬以上、教育部爲謀補救辦法、屬行各省小學義務教育、頃省政府奉發實施失學民衆補習教育辦法大綱如下、（第一條）教育部爲使全國超過義務教育年齡之失學民衆于短期間內、逐漸受到補習教育起見、制定本辦法大綱、（第二條）失學民衆應受之補習教育如左、一、公民教育、注重民族意識與現代生活常識、二、識字教育、除前兩項外、有便利時、得施行自衛訓練、（第三條）實施失學民衆補習教育之場所、爲民衆學校、（第四條）失學民衆補習教育、各省市應自二十五年度起、儘六年內普及之、（各省市有特別情形者、得呈准將限期縮短或延長之、）每年每縣市內應添設民衆學校二十校至四十校、每校每年至少辦兩期、每期約爲三個月至六個月、（在鄉村地方應避免農忙時期）每期以舉辦兩班爲原則、前項民衆學校、得附設各小學與其他學校、及各公共機關內、但仍應以單獨設立爲原則、（第五條）失學民衆補習教育、應先自十六歲至三十歲之男女實施、繼續推及年齡較長之民衆、（第六條）實施失學民衆補習教育時、得強迫入學、（第七條）實施失學民衆補習教育、各縣市應自二十五年度起、就縣市教育經費內、酌提若干成充民衆學校經費、必要時並應由省補助之、（第八條）民衆學校之教本、由教育部編印、並得斟酌各地方情形免費發給之、民衆學校施教之附屬設備、如播音電影等、亦得由教育部斟酌各地方情形予以補助、其辦法另定之、（第九條）實施失學民衆補習教育、各省市應依照本大綱之規定辦理、其有必須變通者、應經教育部核准、各省市主管教育行政機關、應逐年將實施失學民衆補習教育計劃、於每年七月十五日以前呈報教育部備核、二十五年度上項計劃、至遲應於九月十五日前呈報備核、（第十條）本大綱施行細則、由教育部體察各地實際情形規定之、（第十一條）本大綱自呈奉行政院核准日施行、

社會局調查 市校體育狀況

【本報專訪】市社會局爲明瞭市立各校體育狀況起見、特製就學校體育調查表、體育教員調查表、及體育時間調查表三種、于昨（卅）日分發各校、限于文到三日內、詳塡呈報、以憑彙核云、

市小教聯會 昨開理事會議

【本報專訪】廣州市立小學校教職員聯合會、昨召開第二十四次理事會議、出席者、黃君揚、曹筱珮、許厚基、徐儒、朱澂章、吳家愼、周釗、黎繩孫、區磐石、主席周釗、列席者賴鴻圖、紀錄黃君揚、討論事項如下、甲、理事提議、十一月一日爲本會成立紀念日、應如何舉行慶祝案、決議、（一）慶祝儀式照舊案辦理、（二）舉行公讌、每人科銀一元、（讌會地點本會）（三）交庶務股辦理費用實報實銷、乙、區理事提出本人擬辭去教育生活社總編輯職、應如何決定案、決議、慰留、丙、財務會提議關於借用組織科存貯基金四百元、應如何歸還案、決議、將該款送郵政儲金局存貯、丁、黎常務理事提議、本月三十一日爲將委員長壽辰、應如何慶祝案、決議、除通電外依據黨部頒佈慶祝儀式辦理、

全國高等教育概況（三）
教育部根據廿三年度統計

美洲三八七人、（美三三六、坎拿大五一人）、其他合計八人、（新加坡三、非二、朝鮮、澳洲、台灣各一人）、職員一〇六八人、其在部立學校一一八人、私立九四人、其國籍歐洲四六八人、（法二六、英一二、德六、荷義各一人）、美洲五八人、（美五六、坎拿大二人）、其他僅新加坡二人、平均一六六六、二八元、其專任月俸之比較、教授及副教授月俸最多者八三三元、最少者六〇元、講師最多三〇〇元、最少三三〇元、助教最多三五五元、最少三〇〇元、其他教師等最多五〇〇元、最少二〇元、職員每人平均六六一九元、其專任月俸之比較、校長最多九百元、最少四十元、教務長最多五百元、最少四十元、科系主任最多八三三元、最少二〇〇元、事務長最多四二〇元、最少八十元、秘書最多四百元、最少四十五元、課長最多四〇〇元、最少五十元、課員最多二八〇元、最少二十元、事務員最多二百元、最少十四元、書記最多一百二十元、最少十元、其他職員最多四二八元、最少十元、至於外籍教職員之月俸、大抵均比我國人爲高、每人平均二五〇〇九元、其在我國立各校者、最多月支一千一百元少者五十元、其在部立最多四五〇元、少亦三二〇元、省立多則八二五元、少則一二〇元、私立多則一三五〇元、少則八十元、其職員平均月俸三百元、又少數六六元、其在國立學校多者一千元少者一百五十元、部立學校平少三五〇元、私立學校多者七二〇元、少者八十元、（辛）「教員研究專題」分主任合作助理三種、多爲教授講師及助教、自動研究已有八七八人、專題分文實兩類、全國研究專題共八百九十三種、內實科五九〇種、已完三六七種、文科三〇三種已完一二七種、

在校生統計

四萬一千四百六十八人、內大學及獨院大學生三萬七千二百五十七人、附屬專科及專科校生四千五百十一人、其在文類各科者二萬六千另六十餘人、在實類各科者一萬五千六百餘人、

畢業生人數

二十四年度總計八千六百餘人、內大學生七千七百二十餘人、專科生九百四十餘人、實科畢業生計二千九百六十餘人、計理科八百四十餘人、農林五百餘人、工程一千一百七十餘人、醫藥四百卅餘人、文科計五千七百餘人、計文藝千四百九十餘人、法政二千六百四十餘人、教育八百五十餘人、商業七百十餘人、

高教之演變

從歷年專科以上之學校數、學生、教員畢業生經費等項視察、大抵每年度之校數增加、則學生教員經費等亦隨之增加否之隨之減少、而校數增減之原因、則較爲複雜、主要者有二種、一爲受政治之影響、二爲校務本身失生存之能力、民元至二年度之高等教育、其演變爲上升各校、由一一五增爲一一六、經費由三九七萬增爲四一七萬、教員由二千三百餘人、增近二千五百餘人、民三至民五演變爲下降各校、由一〇二減爲八六、經費由五七二萬元減爲三六七萬餘元、民六至民十四、調查不完全、演變不明、然自業生人數觀察、逐平均有增加、故演變似爲漸升民十四至民十七、調查亦不完全、因校數由一〇八減爲七四、畢業生、則由二千三百餘人增爲三千二百餘人、一降一升現象、雖異正常、考其原因乃爲專門學校漸次辦理結束之故、民十七至二十三年度、正值訓政時期、厲行建設高教之演變不獨數量有顯著之增加、而質量亦有相當之改善、對於以前文重（文類各科）實輕（實類分科）之畸形狀態、亦漸調整、故此數年之演變爲高等教育數量質量之改進時期也、（完）

華南體專 今日舉行球類預賽
籃球乒乓各有四隊參加

【本報專訪】華南體育專門學校第四屆全校運動大會球類預賽、排球一項昨已完竣、定今日起開始舉行乒乓籃球兩項、採用單循環制、乒乓限每單位五人參加、每賽五局、以局數定勝負、玆將兩項秩序照錄如下、

△籃球　上午十一時半至下午一時
三十一日　（男）春二對春一　本三對本二　師一對本一　（女）聯隊對師一
十一月二日　（男）師一對師二　本二對本一　本三對春二　（女）本三對春二
三日　（男）本三對春一　本一對春二　（女）師二丙對春二　本二對師二

△乒乓　上午十一時半至一時
三十一日　（男）春一對師一　春二對本二　師二對本三　（女）師一對師二丙
十一月二日　（男）師二對春一　本一對本三　（女）春二對師一　聯隊對春二
三日　（男）春二對師二　本二對師一　本一對春一

知用中學 全校越野賽跑 今晨八時舉行

本市知用中學、近爲提倡體育及鍛鍊各生長途跑步起見、特定今（卅一）日上午八時舉行全校越野賽跑、其路線由盤福路市立醫院前、經越秀山、出小北門入登峯路、至白雲山脚之三華里、沿途除由童軍維持秩序外、並請德宜小北兩分局派警保護、並聞該校對男女生優勝者、均加以獎勵云、

憲兵排球隊 今日戰廣雅

憲兵司令李江、爲提倡體育、鍛鍊身體、除每日均施行早操外、現爲引起官佐士兵體育興趣起見、特定今（卅一）日下午三時、假該部球場、舉行司令杯排球賽、任正式比賽前、先由司令部官長隊選手與省立廣雅中學選手作友誼比賽、並請李司令親行開球禮、厥後即繼續循環賽、需時約在一月後、始能比賽完畢、聞今日省立廣雅中學選手皆負一時盛名、至憲兵官長隊、亦皆老將、屆時當有一場劇戰、

爲東香館所贈云、

市長杯籃球賽 今晚舉行處女賽
曾市長涖場主持開球禮

【本報專訪】市長杯第一屆籃球男女組大比賽、經月餘時間之籌備、決於今晚在長堤青年會籃球房舉行、該比賽會爲隆重其事起見、昨已函請曾市長暨其夫人涖場主持開幕禮、雖昨尚未接到覆示、但照市長一向提倡體育之熱心、屆時必杜駕也、今晚開幕禮後、由七時起有比賽兩場、首場爲女子組、

嶺嶠對華南　球證鄭旭坤、嶺嶠爲新進英才、實力頗勁、華南體專久經訓練、軍容極盛、兩隊碰頭、必有可觀、照理華南攻守較優、當可得最後之勝利、次場由八時起、爲男子組、

國民對一中　鄭志明担任裁判、國民大學在梁傑堂嚴格訓練之下、攻守力逾往昔、市一中學屢臨大敵、時見斬將搴旗、今晚相遇、可謂旗鼓相當、定有一場惡戰云、

△私立明德中學校、下戰書私立教忠中學、約戰娘子軍籃球、前（廿九）日下午三時、雙方軍馬出陣、在教忠球場對壘、戰過數合、明德卒以十五對十三戰勝教忠云、

△華南體專、日昨與南武中學球隊、在藍武場作友誼排籃球比賽、是日下午三時、開始首戰排球、結果三對零華專勝、排球戰完、休息即繼續藍球、南武隊節節進攻、卒以三十二對廿七而勝云、

△私立興華中學體育部、現籌備舉行全校班際籃球聯賽、定十一月初旬開始、採用複式淘汰制比賽、查參加者有卜餘隊、獎品由校長周伯琴送出、

△【本報專訪】我國大力士黃伯長來粵後、三戰三捷、遠近知名、玆應世界著名之印度摔角大家畢他星之約、於明（一）日下午五時、在惠愛路新華戲院對賽、雙方均爲此道霸主、兩雄相遇、定有劇烈之爭鬥也、

△【本報專訪】增城縣立中學校長陳樂生、爲促進全校體育、及檢閱學生成績計、定於十一月中旬在該縣西門公共運動場、舉行第一屆全校運動大會、已推定蘇爾堂担任評判部長、經即着手籌備、運動項目概照全省第十三次運動大會規定、昨經陳校長（兼運動會正會長）呈請黃縣長炳坤、俯就該會名譽會長之職云、

△【中央社】廣州市孤兒教育院、因經濟困難、請求各界捐款維持、昨本市良友體育用品公司得悉該院體育用具、尚形缺乏、特贈送排球、籃球及球網多具、以俾孤兒練習、各界聞訊、捐助者尚多、

勤大附中 建築器械場

勤勤大學中學部、邇來積極促進體育、除設女子田徑訓練班、及班際籃球賽外、並在該校球場、設一大規模連續器械場、內分平台、吊天橋、滑板、繩梯、杯等部、約用款六百餘元、此項球場、使學生均熟練各部門之體育、將來有用于小學教材、昨（卅）日已開始動土、約下月杪始克竣工云、

市中心運動場 積極從事規劃

【中央社】市政府鑒於欲普及體育、必須先設有完備之場所、前曾聘請農林局長凌道揚、虎門要塞司令陳策、兩廣外交特派員刁作謙等、籌設建築規模偉大之中心運動場、經擬定以省公共運動場爲地點、從事規劃、昨凌局長以南京上海兩運動場頗爲偉大、特去函邀建築該兩場之專家來粵、設計積極進行興築、

簡訊

△六榕寺國書研究會、本星期日參攷書目、計有吳小亭、宋光寶、舒浩、潘四峯、黃詒、楊濬石等扇面、以上皆

今日教育播音

主講者　中央大學歷史教授　沈剛伯
講題　「現代主要民族復興史」
時間　下午四時半——五時

商務印書館 發售 特價書

函購各書　郵費另加

書名	册數	定價	特價	截止期
太平御覽 宋刊本	一百三十六册	八十元	五十六元	本年十二月底
天下郡國利病書 顧亭林手稿	五十册	三十元	廿一元	
罪惟錄 附東山國語 查東山手稿	六十二册	三十五元	廿四元五角	
越縵堂日記補 李蓴客手稿	十三册	十二元	九元	
增訂商人寶鑑 張士傑編	一册	一元五角	一元一角	
中國各通商口岸對各國進出口貿易統計	一册	十二元	八元四角	本年十一月底

以下各書特價均於本月底截止

萬有文庫第一集　王雲五主編　二千零十二册定價六百元　特價四百八十元
國學基本叢書簡編　一百二十册定價三十元　特價二十一元
小學生分年補充讀本　徐應昶主編　六百册定價六十元　特價四十八元
幼童文庫第一集　徐應昶主編　二百册定價二十五元　特價二十元
小學生文庫第一集　王雲五 徐應昶主編　五百册定價七十元　特價五十六元
中華民國統計提要　廿四年輯　主計處統計局編　一册定價十八元　特價十二元六角
英文中國年鑑　桂中樞主編　一册定價三十元　特價二十一元
內政年鑑　內政部年鑑纂委員會編　四册定價十六元　特價十一元二角
中國經濟年鑑　實業部本年鑑編纂委員會編　三册定價十五元　特價十元零五角
中國經濟年鑑二十四年續編　三册定價十四元　特價九元八角

財政年鑑　財政部本年鑑編纂處編　二册定價十元　特價七元
重編日用百科全書　黃紹緒江鐵主編　三册定價九元　特價六元三角
胡適論學近著第一集　紙面二册定價二元特價一元六角
文學研究會創作叢書新出十種　十册定價七元特價五元六角
文學研究會世界文學名著叢書新出十種　十册定價七元　特價五元六角
英漢對照名家小說選第一集　伍光建選譯　廿册定價十元　特價七元
英漢對照名家小說選第二集　伍光建選譯　廿册定價十元　特價七元
歐美名劇選　方樂天選註　十二册定價五元七角　特價三元九角九分
實用法律叢書　王雲五徐百齊主編　廿三册定價十二元　特價八元四角
法律大辭書　附補編　鄭競毅等編　三册定價七元　特價四元九角
實用商業辭典　陳稼軒主編　一册定價三元　特價二元一角
王雲五小辭典袖珍本硬紙面　一册定價七角　特價四角九分
王雲五小字彙　一册定價二角八分　特價二角
求解作文兩用英漢模範字典　增訂本　張世鎏等編　一册定價二元五角　特價一元七角五分
雙解實用英漢字典　李登輝等編　一册定價二元五角　特價一元七角五分
漢英新辭典（縮本）　李玉汶編　一册定價四元　特價二元八角
參加倫敦中國藝術國際展覽會出品圖說　（一）銅器定價三元特價二元四角（二）瓷器定價五元特價四元（三）書畫定價五元特價四元（四）其他定價五元特價四元

小學國語　首册
注音符號讀本
沈百英編　每册實價四分

本書遵照教育部近頒「促進注音漢字推行辦法」第四條之規定，專用注音符號，編成故事，供初小一年級國語科教授漢文正文前教學之用。全書二十課，分爲家庭生活，社交生活，健康生活，休閒生活等四個單元，每單元包含正文四課，讀完一課，練習一課。各課自成一個故事，取材聯合起來，有兒歌，有故事，有遊戲，有招呼用語等類，但與時令無關，不論秋季或春季始業，都可採用。語法自然，使於誦習。插圖豐富，增興趣。

商務印書館出版

大東書局最新出版
根據中國童子軍課程標準編輯　是適合初中童子軍訓練之最新教材

童子軍課本　初級　中級　高級

主編——趙邦鑠
校訂——徐子成　徐觀餘　蔣冀振
編輯——包添愚　李炎玲　吳耀麟　林書顏　黃建勛　張伯昌　蓋其新　趙邦鑠　鄭昊樟　劉湜　鄧錦輝

專家編輯
本書編者，俱爲童子軍教育界之先進，對於童子軍之教材之運用，俱有優越之經驗與心得，而本書之編纂，又係根據一定之系統下，採用個別負責方法進行，故每一單元之組成，均極完密，前後課程，互相連繫，與普通童子軍用書，判然各別。各種教材之輯合，完全以實驗爲出發點，絕不偏於空洞之理論，同時更顧到初中學生之理解及活動能力，以期收教學上之更大效率，全書脫稿後，再經各專家互相校訂，故盡善盡美，絕無缺憾。

內容精富
本書全部，計分三十九個單元，重要條目二百六十五個，初級部分，注意革命思想之訓練，偉大人格之樹立，國旗之認識，童子軍的策源及世界童子軍之明瞭，規律之遵守，結繩方法之研究，行禮與各種記號之練習等；中級部分，則注意認識方位，學習旗語及偵察方法、救護、烹飪、縫剪、洗曬等各種技術之教導等；高級部分，則注意灌輸民族思想，指導服務道德、信號練習，自然界之研究，救護，測量，製圖，游泳，露營，旅行，營地實習，童軍組織章程等，關於國外童子軍之課程特點，及國內特殊材料，無不擇要羅致。

體裁新穎
本書體裁，極力避免一般童子軍課程從來之機械編法，爲謀適合各級童子軍之程度起見，特將各種體裁，加以活潑之運用，以期增加興味，初級各編，以故事體裁演述，指詞淺顯有趣，使初中學生能自然引起實踐之動機，中級各編，以書信體演述，溫婉懇切，極力畢肖教師講授時之口吻，俾發生誠摯之感覺，高級各編，則注意採用叙述體裁，說理透徹，指導詳盡，使能充分了解童子軍之命使及技術之修養方法，體裁之新，得未曾有。

初級課本二角半●中級課本三角半●高級課本七角半

中國飛剪號 CHINA CLIPPER
三日橫渡太平洋
處女試航由美來港
獨家加影

每場配映 蔣委員長時事演講

金聲

即日加開公餘場 特別獻映

蔣委員長壽辰今天 日夜半價

佛德烈馬殊

勸君莫作貪生漢！一將功成敵骨枯！

李安奴巴里摩

擲頭顱・灑熱血

爲祖國戰死・無上光榮

精忠報國

THE ROAD TO GLORY

戰事之劇烈，遠勝西線無戰事！

演員二萬餘，同合作歷史戰事，英勇愛國，二十世紀霍士鉅片

妙手軍師，少尉中軍，文武雙全，愛色愛戰 溫拿巴士達

年逾耳順不愧黃忠，視死如歸，精忠報國

女明星珠娘

天生慧質，儂本多情，軍中木蘭，三角戀愛

風流少將，嗜酒如命，一身是胆，馬革裹屍

蔣委員長壽辰

永漢北路永漢戲院恭祝

謹以中國人最需要的奮興劑獻給大衆

加開五點三公餘場

五場一律半價

各場俱加映

精忠報國

佛德烈馬殊，溫拿巴士達，李安奴巴里摩 三星合演

蔣委員長演說一幕

「爲祖國而戰死，是無上的光榮！」

●今天恭祝蔣委員長壽辰●

兩院優待半價

兩院時間照常放映

新華 今天聯映 中華

今天兩院同場加映

中央電影攝影場出品：

獻・機・祝・壽

內容偉大　航空救國　注重建設　全粵觀衆　先覩爲快

水上樂府

愛蓮鄧 女士領銜五千人合演

今天半價　火速定座

花團錦簇，膩舞消魂　珠圓玉潤，纖歌遏雲　盪氣迴腸，氍毹色相　悱惻哀艷，畫舫姻緣

●原有歌曲 十足保存 原有歌曲 新增腔調 俱備●

父而女，女而孫，詳叙紅船之家世！興而衰，衰而盛，寫盡人事之滄桑！

春滿百花洲銀河鵲渡鶯囀萬紅窟香塵燕飛

SHOW BOAT

美國紅船外史

A UNIVERSAL PICTURE

環球廠最近完成一九三六的——江上琵琶

錦幟鮮明歌舞極品●歌劇舞劇喜劇悲劇集合戲界之曠世壯觀●生角旦角丏角丑角展示伶人之舞台生活

活寶貝！滑稽王！

韓蘭根・劉繼群

『初次開聲』

童月娟・王次龍・許曼麗・章志直主演

桃源春夢

新華影業公司費大資本滑稽香艷鉅製

大學風光好，天眞活潑，浪漫熱情，快樂韶光容易度，細膩溫馨教人憐！仙鄉妙境處，別有洞天，清溪戲水，羅衣輕罩肉香濺，悽惻纏綿難尋覓！

天上人間諸景備，此片應題大觀名！

還有妙人合唱妙曲：
1. 何處仙鄉
2. 桃花源

中山戲園

今日慶祝蔣委員長壽辰

優待觀衆減收半價

最後機會 切勿錯過

南關

徇衆之要求 即日重映

馬師曾

譚蘭卿

三齣頭 共一場

第一齣愛國短劇 臥薪嘗胆

第二齣勇壯短劇 張巡殺妾犒三軍

●以婦女之熱淚，潔男子之心腸！

第三齣 馬譚心血結晶浪漫苦情首本

難測婦人心

●三料娛樂●減收半價●

慶祝蔣委員長壽辰各場減收半價

新新戲院

西關第十甫路

明天舉行一週紀念 雙料娛樂 多料贈品

必然擠擁 火速定座

重金禮聘 月兒 小桃 兩位女士登台唱曲

同場加映 我們的公館 聯華出品

隨券奉贈

(一)三達牌龍涎香香水
(二)孖七派律歡迎香煙
(三)月兒女士最近小照
(四)本院一周紀念特刊
(五)詳細精美曲譜全文

天星戲院

永漢南太平沙

今日半價 慶祝蔣公壽辰

環球公司科學理想神秘恐怖益智鉅片

科學怪人波里士嘉羅夫殭屍主角卑拉勒高士兩位恐怖大王合演作

恐怖電人

INVISIBLE RAY

揭破宇宙間天地日月之幽秘，操縱全人類生死存亡之威權

同場加映 全部天然五彩卡通片

三隻懶鼠

請速定座

慶祝

蔣委員長五秩壽辰

是日減收券價

新國民

今天特別公映蘇俄革命戰事極峯出品

夏伯陽

榮膺國際電影展覽會首獎與國片漁光曲同榜全球聞名之蘇俄突破紀錄之偉大貢獻

一個模範革命的軍人應該怎樣此片有鮮明的表現凡武裝同志應先到看此片

蘇俄革命偉人夏伯陽，由小兵陞領袖，大小數百戰，戰無不勝，攻無不克，及後身受重創，爲國殉難！

副刊

▷第五七期◁

蔣委員長壽辰

文風

誰是蔣委員長？蔣委員長是中國民族勝利的保障者。好比莫索利尼捍衛意大利，希特拉的捍衛德國，史達林捍衛俄國，蔣委員長同樣捍衛了我們中華民國。

你們去翻遍一部中國歷史吧，你們在這部中國歷史中能找得出有和他一樣的人雄出來麽？你們去翻遍一部世界史吧，你們在這部世界史中能發現得出像他一樣的巨靈出來麽！他是中國歷史的絕境，他是世界人類聖賢的結晶。

我們中國文化在五卅運動時，本應該是中斷了，獨有他的堅苦卓絕的精神，把中斷了的中國文化車輪往前面推着，終於形成一種大家都能走，且大家都願意走的文化坦道。具體說來便是他在三民主義實行上著作了新生活運動。三民主義的理論加上了這新生活運動的實踐，便完成了廿世紀三十年代的中國人類之思維及行動的邏輯。假如俄國文化認定列寧在馬克思主義裡，發明階級鬪爭與弱小民族反帝的民族運動之關聯，為豐功，為偉蹟；那末，他的新生活運動之與三民主義，在中國文化上，不成問題是有這同樣的豐功，同樣的偉蹟！

今天是他五十壽辰的大典，我們就用盡了人類所有的言語，也形容不了他的過去現在和未來的偉大；而且我們就絞盡了我們的腦汁也表彰不了他的歷史人格。現在，只希望，單純的希望今天慶祝他的紅綠傳單及一切一切的口號，會溶成為我們今後的行動，就讓我們的行動來持續地祝賀他，也就讓我們的行動來答覆侵掠我們的任何帝國主義者！

談談鑽營

羅思平

在這杌隉不寧的社會裏頭，找生活並不是容易事！動不動就是說：「你是那個介紹的」？來決定你的命運！在這句話裏，如果不是腦筋遲鈍得如土偶一樣的人，誰也可以想到這是「言之有物了」。其實，現在做事，完全靠人事，靠靠山！最好有姐姐嫁給人家做太太，這自然是生殖器系，當然是經而且當，如果沒會這稱好綠份，那你就不得不要去鑽營鑽營了！因為能鑽營者，雖目不識丁，亦可為大事；不鑽營者，雖有飛天之能，也多有袖緊褲子過日子！鑽營已然具有這緊要性，自然不能不談談。

鑽營在現在，幾乎成為一種藝術，如果想走機關吃衙門飯，這藝術是一點也不能少。同時，且看誰找得到好差事，誰做得到大官兒，也就可知到誰的鑽營術的高卜。

記得在過去的年頭，曾有人出過什麼文壇登龍術的號，但是鑽營，却就還不見有人出過專號。這不能不算是那些走頭無路，欲鑽營而不得其門者的大憾事！鑽營要具有怎樣的技能，這是誰也想知道，這又是誰也想知道而不能知道的事！却實，這也很難說，究竟任何人又可告訴誰怎樣去鑽營呢？這的確是個難題！有些人是出諸天性，有些人又是出諸經驗；怎樣才能鑽營得到大人先生之門，怎樣才能體貼入微奴顏婢膝，為大人先生，公卿侯王之垂青？這些細微處，都介人作非非之想，總之，要鑽營，要有厚黑的臉皮，尖硬的頭売，有孔必鑽，有事必營，正如在中學時候先生批文章一樣，要一如水銀瀉地，無孔不入，無微不至！一如果這些本事都沒有，包你會成為社會的殘餘者，包你會成為社會的低能兒，嘆口氣！一股無名的思慮便從心而起了。這樣在人海裡我飄然的摟着顆沉重的心回了家來，什麼也別想作，而躺在牀上也還是睜着兩眼，直到第二天的鷄報曉……。

可是，我這樣的向你敘述，你別嗟嘆我：竟是這樣個傢伙！實在，經常的一且苦悶來襲時，我始終無法保守我自己。從小至今，幾多年來我是如此的生活着

——因為，這世界完全是鑽頭小利鑽營者的世界！

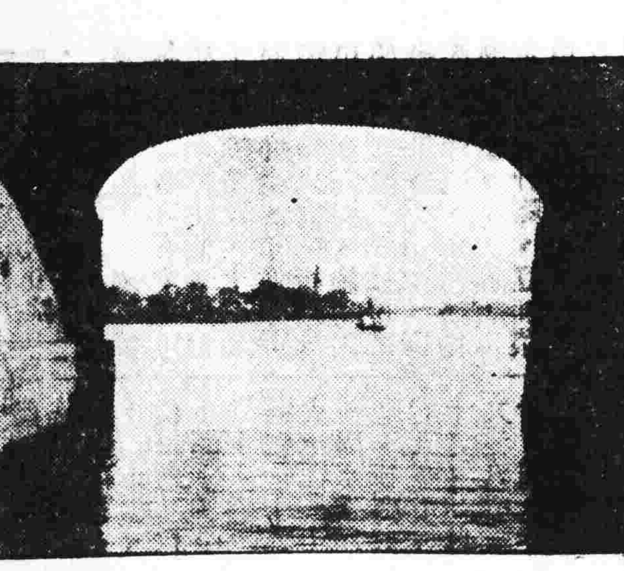

惠州西湖景之一

傾訴

…謝肆…

朋友，也許你看不到這篇東西，那我只好又嘆空費心力。可是，如果能看到的話，我懇切的希望：拋開你平常對我漠視的態度，耐心往後看了吧！

我知道，自己在別人的眼下已經成了個什麼樣傢伙，我從××那裡得到了你對我的批評，或者是：指斥吧。你說：『口口太不對了！每個人都有話說。（在我看，你們簡直是議論風生）而他呢，始終無一點意見發表！』對！關于那天：始終沉默無言耐過了幾個鐘頭，然後如逃避似的從你們中間離開時，在馬路上，在將成夕照的陽光裡，我孤獨的走着，孤寂的想着，身子經過一家理髮店，從那裝有玻璃鏡的門框上我瞥見了自己的身影：憂鬱又鎖緊了兩度粗黑的眉毛。於是

。甚至一不關緊要的事也會引起我半日或發天的苦悶不安。不過特別的是，那天：我竟如一個野心的計謀家，汇然的深思，痛苦的深思，而至於失眠了一夜。（而終結仍是些混混沌沌的，可撈摸不到的感觸！）

因此，關於那天的情況我亦沒大留心注意。照例的只又讓身心給染了一場憂鬱病能了。不過一聽到傳來的你的話，我無法再憎懂的自持了。我開始自覺的想：「怎樣？」！我竟是不對麽「一是」，於是我過去的言行又答覆了自己。而對於你所說的：我在大多人的議論中竟沉默無言。這事實使痛苦的嘸着我的心了。不知何昧竟流下了淚來！我是這樣個多感的傢伙！不過感的並不是懺悔無味與羞辱，而仍是一貫的意識到自已在人家的議論風生中，而不發一言的孤獨的悲哀！於是這樣愈引起我的沉思！愈使我感到憂鬱苦悶與孤獨！我永遠是這樣苦悶與孤獨！朋友，你替我想（我無法再想）：一個異鄉的飄流者，像天生就了的苦悶憂鬱的性格，習慣了沉默寡言，而突然放進你們羣之中時，是否如一雙烏鴉飛進鳳凰羣？於是，只好自形慚愧而悄然不敢則聲呢？（未完）

越南廢王巧遇記

良娭

留尼旺雖然是小小的一個孤島，但在法人心目中，極有作用，在政治方面。牠利用此偏僻小島，與外間消息完全隔絕，故猶禁着兩位曾經轟動一時的人物，一是越南王，其一是數年前，與法對抗之摩洛哥王。

在我旅程的計劃中，本欲一一去訪問，但還沒有安排妥定，那一天前去。

一天傍晚，我們駛車作郊外遊，在海濱的松林中，忽發現一奇形的小汽車。停在路傍。車身如飛龍式的裝置。據吳君告訴我。這是越南王常常出遊所乘之汽車。

我認為機會勿失，即停車步入松林中。望見越南王，正與他荳蔻年華的大女公主。和幾個小公子席地而坐。靜聽松濤奔嘯，享受天倫之樂趣。

我們初次見面，亦不拘形式，僅由吳君簡單的介紹，他帶着和靄的笑容，與我們一一握手。他身軀高瘦，容貌清癯，戴着一面透明，一面深茶色的眼鏡。

我問他：你能說國語嗎？

他回答：是不是北京話？

聽他的口音，完全是廣州話的口吻，所以我覺得和他說廣州話，比國語還來得便當，因此我就問及他『在旺居住幾久』?『有何感想』?

他答『在此住了十六七年』『天天過的是很無意義的生活，表面上雖絕對自由行動，但實際上則感受極大痛苦』。

『最近法政府對他供養費節減，更加覺得窮愁潦倒』『大似當年賣鐧的秦瓊』！

他詢問我中國最近狀況，並問及我上海中日戰爭的經過，他極為關懷。

我均一一替他說明，他表示滬戰失敗的原因，由於日本空軍的利害，他說若在安南，曠野戰爭，則飛機完全失却效力，因為稻田，山邱可避機，並說及他抗法時，他親自指揮，騎馬衝鋒，英勇向前。後給法人打傷左眼，暈厥倒地，卒為所虜，即由軍艦解押囚禁此地。回首前塵，歷歷在目。

據我觀察，他惟有遊戲人間，終老此鄉而已，此後只得放浪形骸，寄情於山水花鳥之間。對於恢復故國，的確無能為力，李後主當年國亡家破時，所題淒涼之句『故國不堪回首月明中』！正可為現在之越南王詠。京劇泰斗譚鑫培之拿手好戲中。所唱之『我好比淺水龍，困處灘中，我好比籠中鳥，插翼難飛』！此亦可為越南王唱，此一詠一唱。真不啻為他身世寫照。

我們拉雜談了一刻多鐘。四圍漸漸昏黑。我為記念此次的奇遇，特地把我的日記扎，請他題字，他接受之下。不假思索，即題就『從死已驚胡虜魄，不降甘斷將軍頭』不屈氣慨，仍溢於字裏行間。

只得匆匆辭別。上車後，望見他奇異的汽車上。寫着健硬而有力的『海東青』(附註)三字，究何取義。竟沒有時機問及。

據吳君等云。前清皇帝。曾贈封他進士學位。他不獨寫得一手好翰墨。還拉得一手好胡琴，真不愧為多才多藝的人物。可惜我沒有機緣，盡情去領畧。

總之，越南王給我的印象，甚為深刻。在我的腦海中時常盤旋着。

至若摩洛哥王，因他是新被俘囚的王。故政府對他的行動，住宅，均派憲兵隨時保護。監視極嚴。故覺得不便去訪問他吧。

咖啡店

林擒

朋友從遼遠的桑島寄來了一個信，說那邊的咖啡座是有着怎樣如詩一樣的意境的：下女的撩人的笑意，一些從事藝術的朋友怪有藝術意味的面孔，和粉飾得像海一樣深綠的牆壁．與乎常常播放着一些沉鬱的感傷的小曲，使人進了這裏，像讀着一首感傷的情愛詩一樣，而且咖啡的價錢也很使宜，身上有幾毫錢也就隨便可以逗留幾小時，像咱們廣州人上茶館子一樣，不過，廣州的茶館子，使人得到的象．是囂囂的一團糟，就全沒有一點兒藝術的意味。同時友人還說在那些咖啡座裏就全可以知到那兒藝術界的消息的，這些地方固然有着不必的藝術界的朋友議論議論藝術界的情形：譬如對某一個畫展會的批評，某一個人打算在幾時開展覽會，諸如此類的消息，幾時都可以從他們的口中輕輕地傳到你的耳裏，不止如此，就是誰個要開展覽會，誰個要開歌唱會，那一個音樂團要開盛大的演奏會，那一個話劇團不久在某地上演某一個劇，這些的這些，那裏都自大大少少的廣告張貼的，有時，假如你想找個機會認識認識某個文學家，某個漫畫家，某個木刻家，某個影刻家，某個音樂家，舞蹈家之類的人物，那最好的機會就請你常來這些咖啡座，這一類的人物大概每晚總要在這些地方逗留幾小時的，但是，在我們的廣州想找個比較能夠稱為咖啡店的，那眞難之又難了，其實，在廣州吃咖啡的地方，却幷不是眞眞正正的吃咖啡的地方，這些地方都只是什麽的冰室或兼賣粥飯的店子之類，而且，到這些地方喝咖啡，就斷不能那麽隨便地可以坐卜幾個鐘頭，譬如，你到這些地方，喝完了一蓋咖啡，再是那麽優哉悠哉的抽口煙，看點報紙，那三三兩兩的夥計就會怒目而視的向着你，似乎在說：「吃完了，還不走，假如人人都像你那樣子，我們還要做生意嗎？」這樣，就使得你覺得太沒有意思的自然而然地要走了，所以，我說在廣州的咖啡店吃咖啡早已失却了吃咖啡那樣有絕大藝術意味的眞義了。不過，假如你們不怕麻煩的，眞眞正正想得到一些吃咖啡的眞義的，那，我就請你走到遠一點的地方，東山的百合，六二三路的白俄人開設的小酒吧，這兩個去處，却是眞眞正正的使你嘗到吃咖啡的滋味了，兩個比較起來，似乎東山的百合還比六二三路的有趣味，而且又是我們中國人開的店子，那裏面的佈置也極端地適合美的條件，地方雖然不大，但因為桌子只有七八個的原故，所以就特別覺得寬敞，燈光幷不十分強，是那麽幾叢橙黃色的壁燈，整個的色素是奶黃色的，桌子和椅子也是奶黃的藤製的東西，的確，走進這裏來，就有點像走進友人來信說的桑島的咖啡座的那樣的意境，雖然進這裏來的不能像桑島那樣的有那麽多藝術界的朋友，不過，我想大概都總是對藝術有深深的愛好的人物，而且大家都像是受到了什麽暗示似的，一進這裏來，說話的聲音就特別按低，當然，假如誰個那樣毫沒意識地高聲朗誦的說一句話，那，這咖啡店的沉鬱的氣氛却全給他一手抹煞了！最後，我還得告訴你，這兩個地方的價錢也很便宜，一蓋咖啡兩角錢就夠了，所以，我說袋子裏有幾毫錢，上這些地方不是比上一團糟的茶館子還有意味嗎？

西湖雜詩 八首

陶仔

幾陣黃鶯啼不了，萬方遊客會黃龍；
琅玕已報藍田種，菩薩桃花色相同。

南華道德兩徒然，說性說心誰見圓，
但願黃龍還似舊，莫教山道苦金錢。

與到龍泉且聽泉，茶香泉冽好流連；
可憐一樣甯朝種，不似丹仙當日煎。

遙望西湖烟雨時，沿堤楊柳拂青絲，
畫船好比點波燕，一任東風驅所之。

水複山重似走蛇，千枝桑子盡抽芽；
山茅野店皆成趣，滿地紅黃勝彩霞。

名山勝跡過生涯；步履吟哦便作家；
子鶴妻梅難得似，且豎村酒醉黃花。

一樹桃花一樹柳，兩湖春色兩湖船；
銷魂依舊堤邊路，千樣裙腰千樣仙。

吊罷林逋吊曼殊，瀟瀟風雨濕中途；
孤山合是詩魂地，燕語鶯聲無處無。

羅斯福前年誕辰的盛況

公敬

因為今天是我們的領袖蔣委員長的壽辰，使我憶及前年（一九三四年）美國大總統誕辰的熱鬧。大凡在慶祝領袖誕辰的情況裏，可以看出國民對領袖的崇拜與信仰，所以在我們領袖誕辰的前夕，特將美大總統誕辰的熱鬧寫出作一個對照。

一九三四年，羅斯福正滿五十一歲，也是他就職將斐一週年的時候。他的人格，智慧，政策，早就破全國人民信仰崇拜，所以他的誕辰，也被全國人民熱烈的慶祝。

當羅斯福做壽的那一天，美國各地方各團體都舉行宴會，並開慶祝大會及祝壽提燈會，那天羅斯福接到了十萬封賀電，二十萬封賀信和賀片，就是旅居在美國的僑民，也是很與奮的去參加慶祝大會。

當天的晚上，羅斯福在無線電廣播電台，對全國民衆，表示謝忱。並且將所得的賀金，撥倒佐治亞省的溫泉醫院做經費。羅斯福少時會患一稱瘋癱病，後來是在佐治亞省溫泉醫好的，一九二八年，他就在那溫泉旁設立了一個醫院專門醫治癱癱的兒童，所以他這時就將賀金作為擴尤該院的經費。

再說那天，單祇紐約一城，便有四十處慶賀羅斯福壽誕的舞會。根據卜羅得力表報紙的統計，那天全美國有六千處是開慶祝會的。統計那六千慶祝會的收入，除用費外，尚餘有一百萬元美金，這筆巨款，就獻給羅斯福，而由羅斯福轉贈給溫泉醫院了。

在十萬封賀電裏，有一封是從亞拉巴麻省發出的。那賀電長約有十三萬八千餘字。在上簽名的有四萬人。發電的時候，是用四條電線分發的，但也費！兩天的工夫，才將那報發完。這眞是一件破天荒的事！

（惠愛中路）大新遊藝場
粵劇場 演南風劇團 （日演）全家福 （夜演）郭子儀祝壽
特別場 收楊再興 大欄內 李全孝出世 織業招親 火燒向榮 霸王別姬
歌舞場 天津精武技藝團 華芳京劇清唱班
（影畫場）俠盜平蠻

永漢南太平沙 天星聲片戲院 電話一四八八九
蔣公壽辰放映半價
科學理想益智教育片鉅
恐怖電人 加映彩片三隻懶鼠
三日重映溫拿公司戰海鉅片（鐵血將軍）

中華南路·大德路口 大德聲片戲院 電話：一二六六九
〔今天恭祝蔣委員長壽辰一律減收半價〕
淚灑相思地
佛烈德馬殊 馬利奧勃朗 合演
明天放映士麥兄弟主演
明月照三星
美高梅公司一年一度歌舞浪漫滑稽幽默大名片

惠愛中路財廳前 中國聲片戲園 自動電話壹二九二五號
今天放映
〔榮獲廣州市影審會褒獎天一公司粵語片〕
博愛 梁雪霏 霞雪兒 主演
下期放映 新華公司名貴有聲片
長恨歌

下九甫馬路 中山聲片戲園 自動電話壹二九二四號
〔即映新華公司滑稽紳秘肉感全部有聲巨構〕
桃源春夢
瘦皮猴韓蘭根 大胖子劉繼羣 聯合主演
下期放映
化身姑娘

遺失証章啓事 本人於十月廿六日搭車遺失軍事委員會委員長廣州行營二八六號職員證章一枚除呈報補發外特此聲明作廢 雲侯啓 (73)

遺失証章作廢 重光前在廣東省政府領到第五十六號特別出入證章一枚昨因公在途中遺失除呈報註銷外特登報聲明作廢 郝重光啓 (733)

遺失証章啓事 鄙人遺失第四路軍總司令部第六八五號圓形部隊證乙枚除呈報註銷外特登報聲明作廢 湯國本啓 (80)

遺失證章啓事 茲遺失廣東第二兵器製造廠職員證第廿五號一枚來賓證第三號第十一號第五十八號二枚除向第二兵器製造廠報失註銷外特此聲明作廢 易嘉偉啓 (82)

香港源發廠伍寅啓事 鄙人在香港紅磡組織源發廠生意已有十餘年幷無枝廠近廣州市有省港源發建築公司但該公司實與敝廠無關不過明情借敝廠為通訊處如廣州市源發在外或有賒借意外等事概與敝廠無涉特此聲明以免後論 (85)

遺失調查証啓事 如儉遺失廣東省會公安局第一〇七六號藍色調查證一摺除呈報註銷外特登報作廢 唐如儉白 (89)

分類欄 本欄以八十字為一段每天收費一元

劏草除根
野草燒不盡春風吹又生
欲根本不再滋蔓非從根本着想不可
舉凡皮膚疾病菌毒未清每能復發
歐家全癬癩皮膚水具偉大殺菌能力清除遺患故能剷草除根
屢治不愈者不妨試之定能滿意
歐家全藥房啓
總行廣州市一德中路
支行香港永樂街卅一號
大瓶五角
中瓶二角四
小瓶一角二

經濟情報

九月份全國對外貿易 入超二千餘萬元
輸出入均較去年同期增加 出入貨值美國均佔首位

【上海通訊】據江海關昨發表、九月份全國對外貿易輸出入均見增加、計輸入八千零三十八萬七千九百九十九員、輸出五千九百五十二萬六千六百九十七員、入超二千零八十六萬一千三百零二員、比較八月份輸入增加九百九十八萬三千員、輸出增加四百十九萬四千元、入超額增加五百七十九萬元、較去年同期輸入額五千四百三十六萬六千八百零二元、增二千六百零二萬一千一百九十七元、輸出額四千五百九十四萬零四百五十四元、增一千三百五十八萬六千二百四十三元、入超額八百四十二萬六千三百四十八元、激增千二百四十三萬四千九百五十四元、至九月份進出口商品、入口以金屬棉紗等爲最多、出口以動物品及紡織品爲最多、輸出入國別均以美國居首、日本第二、茲分誌各情如次、

◇——輸入主要國別——◇

九月份全國輸入以美國佔首位、計一千七百五十萬零九千三百九十二元、較八月份減少二百九十七萬三千餘元、較去年同期激增八百三十五萬二千餘元、日本居第二位、輸入一千三百四十四萬六千一百五十四元、較八月份增加三百二十三萬八千餘元、較去年同期增四百六十萬七千二百餘元、德國第三、計輸入一千二百二十八萬一千五百二十九元、較八月份增二百零七萬七千餘元、較去年同期增六百零七萬七千餘元、其次爲英國、計輸入九百七十二萬七千三百六十一元、較八月份增一百零七萬三千餘元、較去年同期增三百五十萬九千餘元、

◇——輸出主要國別——◇

九月份輸出、亦以美國爲首、計輸出一千四百六十八萬零三百六十圓、較八月份增加三百零九萬三千餘圓、較去年同期增加三百六十一萬餘圓、日本仍佔第二位、計輸出九百十九萬五千五百十四元、較八月份增二百七十五萬五千餘元、較去年同期增二百六十六萬三千餘元、英國佔第三位、計輸出六百二十一萬九千三百五十四元、較八月份減少一百八十五萬二千餘元、較去年同期增加一百三十三萬九千餘元、德國居第四位、計輸出二百四十四萬七千七百七十四元、較八月份減少四十七萬八千餘元、較去年同期增加八十餘萬元、

◇——入口主要貨值——◇

九月份入口主要商品以金屬棉布爲最多、計生地棉布七〇・三九二圓、晒染色棉布七二五・九三三圓、雜棉布一〇八・七四八圓、棉紗棉線一一・二五七・八八五圓、其他棉製品二〇七・四四八圓、蔴其他製品一・四八四・三二九圓、毛及其製品二・九八六・三〇五圓、生絲(人造絲在內)及其製品八八七・九五四圓、金屬及礦砂一一・一三七・三〇七元、機械及工具五・〇七七・六七七元、車輛船舶三・四三二・八八二元、雜類金屬製品四・九一三・五六三元、魚介海產物一・一六七・三六四元、罐頭動物性食品等、七五八・一一七元、雜糧及雜糧粉一・七六八・八三九元、果實種子野菜四〇七・一〇九元、藥材及香料四七五・三五五元、砂糖二・三〇〇・五九〇元、酒及飲料水一二〇・五九六元、煙草一・四六一・二九五元、化學製品五・五〇九・七一六元、染料顏料油等、三・〇〇六・一〇三元、臘燭石鹼、膠、松香、七・四九七・七四〇元、書籍地圖及木造紙五・一一八・六二四圓、生皮及其製品四七七・七一一圓、木材三・七六四・六二七圓、木竹籐棕及其製品六四一・二七二圓、燃料石炭等四七〇・四二三圓、磁器玻璃三一四・四一二圓、石泥及土製品二九八・七四三圓、雜貨一一・六二九・九三八圓、合計八〇・三八七・九九九圓、

◇——出口主要貨值——◇

九月份出口主要商品、以紡織品及動物製品爲多、計動物及其製品、八・三一六・六五五元、皮、皮革等一・四六六・〇五四元、魚介海產物一九七・五五一元、豆類一・四〇四・三八一元、雜穀及其製造品、三・二五七・七八四元、植物性染料八二・二三三元、鮮果、乾果、製果、六一四・七四三元、藥材及香料一・〇四九・四〇五圓、油六・五九一・八一一圓、種子二・二二〇・七三四圓、酒一二〇・八一〇圓、砂糖一一一九三圓、茶四・五八九・六〇七圓、烟草四六三・三三三圓、野菜類一・〇〇五・九三一圓、其他植物製品、五八七・七六七圓、竹〇四・八六三圓、燃料一・二四九・四四二圓、籐七・三八九圓、木材及其製品二九一・一〇九圓、紙四七五・八〇〇圓、紡織品九・八六五・八三六元、紙線針製品五・〇四二・五二七元、棉布二・四〇六・八九九元、其他織品一・〇五二・九八三元、礦砂金屬製品二・六九〇・九八〇元、玻璃及玻璃品三八・四八九元、石、泥土、砂及製品三六五・二一一元、化學品五四二・四五九元、印刷品二一九・二五八元、雜貨二・一〇六・四六四元、合計五九・五二六・六九七元、

生絲疲弱市價微跌
日絲回漲紐約絲市堅穩

【本報專訪】生絲市價板高後、後值港紙滙水回高、買客以成本增重、出市辦貨者轉少、昨日華洋絲商均少出市斟盆辦貨、以致各絲成盆稀少、市勢頹呈疲弱、因此優等及普通絲價均回淡五元、水結市勢頗爲暢旺、繼續扳好二圓、又昨日橫濱電、橫濱日絲現貨沽好一圓九毫、期貨高漲十五圓、日絲現貨每担沽八百零七圓五毫日金、六個月期貨七百八十五圓日金、又同日紐約電、紐約十二月生絲期賣價每磅一元八毫五、明年三月期貨一元七毫四五五、月期貨一元六毫三五、(均美金計)昨日本市生絲市價、探錄如下、優等舊式十三十五絲每担六百五十五元、普通新式十四十六絲六百元、普通新式二十廿二絲五百五十元、一號新式長條水結一百五十七元、(均港紙計)

油市疏穩
貨疏市弱無大升降

【本報專訪】天津北海等處生油連日來源稀疏、行上各家存貨逐漸銷薄、土搾生油各廠以生仁貨價昂貴、土搾生油出貨亦少、銷途雖非暢旺、市價尚能板硬、市情極爲堅穩、倘銷路稍行、市價不難披好之觀、木油來源轉少、買家署多作辦、市價淡後漸呈穩定、茶油貨疏市企、無大升降、豆油菜市亦無大變動云、昨日各稱油價、探錄如下、濰立坊子生油例銀每担四十一元八、鐵桶生油四十一元四、罐頭天津生油四十元零五、北海生油四十一元五、鐵桶豆油四十二元、西江木油七十一元、西江茶油五十一圓、連州木油六十九圓、天津菜油三十八圓、鎮江麻油四十七圓、門沽土搾生油每埕實銀一十二圓六、北海生油一十三圓一、天津生油一十二圓八、

生仁淡跌
新貨來源漸多

【本報專訪】各種生仁新貨陸續多到、但生油市尚無進展之機、土搾油廠辦入生仁稀小、以致市勢疲弱不振、賣家迫得減價放盤脫售、而買客胃力飫弱、進貨依然無多、市勢滯弱如故、因此各種生仁市陸續淡跌一二毫、倘後途新貨抵步、市價再有淡跌之觀云、昨日各種生仁市價、探錄如後、舊東路生仁每担例銀二十圓零四毫、河南生仁二十元零二毫、新王家灘仁一十九元八毫、新火車仁一十九元六毫、新泗水生仁一十九元九毫、新齊東生仁一十九元九毫五、東津生仁二十元、新風船生仁一十九元八毫、籐縣生仁一十九圓八毫、鄰縣生仁一十九圓八毫五、

港紙滙價繼續上升
桂鈔市價扳好債劵疲呆

【本報專訪】昨日港紙滙水繼續上漲二元餘、午市港紙乘盆起至加五四三、港滙買氣盆爲旺盛、亦隨市上升、追至晚盆期、西仍盤旋於加五四二三之間、桂鈔市價按步扳好、申滙市無變動、金價堅穩、債劵疲呆、今日早市港紙乘盆每千加五百四十三元、港滙單加五百四十二元、港紙門市入加五四一、出加五四四、昨晚收盆市期西五四二二、上海紙每千加四百九十八元、上海電單一四零二九三七五、西貢紙每千加一千三百九十五元、坡紙加一千八百九十元、花旗紙加四千零四十二元、呂宋紙加一千五百三十一元、荷蘭紙加一千七百二十七元、暹紙加一千二百七十二元、金磅紙一五九八、司令票一五九八、新廣西紙入八三五、出八四、舊十元中紙入七三、出七三四、舊省立紙每千入值一百四十元、出一百五十元、

生果多到市弱

【本報專訪】連日各地生菓來源甚湧、銷途疲弱、市價署趨淡跌、尤以大蕉香蕉市價低跌最多、雪梨少到價穩、楊桃卜貨疏俏、其他各種菓品市價好淡不一、昨日各種生菓欄價、探錄如下、天津雪梨每担上貨四十七元、中貨三十八元、萊陽梨一十五元至二十元、茶澑山欖一十一元五毫、甜楊桃一十二元至二十元、烟台菩提一百一十五元、龍芽蕉四元一毫、大蕉二元八至三元、香蕉四元至七元、大紅柿八元至九元五毫、水柿七元至八元、沙田柚每百一十七元至二十四元、中大桑蘇柚七元五至八元五毫、

金價

足金葉入門一百五十換、出一百五十二換、八九大金每枚值一百七十一元三、二一金每枚四十二元、四四金八十五元四、

銀價

中央光圓每千加四百九十二元、港單毫加四百九十元、銅元每千枚值四元九四、

債券

粵路公債每百入值四十八元、出四十九元、南京善後公債入一百四十元、出一百四十二元、自治公債入一十五元、出一十六元、國防公債大票入二十六元、出二十七元、一次公債入三十六元、出三十七元、金融公債入三十元、出三十一元、

庫券

新關稅庫劵每百入值五十員、二次軍需庫劵入二十五元、出廿六元、

股票

甯陽鐵路每股入值三毫、出五毫、自來水股票入一元、出一元二毫、南洋烟股票入六元、出六元五毫、電燈附股每百入一十七元、出十八元、

交通消息

(一)廣州出入口輪船

船名	到廣州日期	開行日期	開往各埠
▲招商局			
海貞	十月廿九	十月卅一下午	香港汕頭上海
海亨	十一月二日	三日下午	香港汕頭上海
▲太古洋行			
蘇州	十月卅一	十一月一下午	汕頭上海青島
綏陽	十一月二日	二日下午	厦門上海青島
濟南	三日	三日下午	汕頭上海青島
雲南	四日	四日下午	烟台大連天津
▲渣甸洋行			
貴生	十一月二日	十一月二日下午	汕頭上海青島

(二)香港出口輪船

船名	往何處	離港日期	船東
蘇州	福州上海	卅一日	太古洋行
豐慶	石叻庇能仰光	卅一日	和通公司
廣東	海防	卅一日	法國郵船
古列芝總統	上海神戶橫濱檀香山三藩市巴拿馬亞灣拿紐約	卅一日	大來公司
大明	三水梧州沿途各埠	卅一日	生和公司
豐慶	上海日本	卅一日	和通公司
巴雲	石叻庇能仰光	卅一日	鐵行英郵
南昌	汕頭福州烟台青島牛莊	卅一日	太古洋行
鯉門	安南西貢	卅一日	和發成
利來	小呂宋亞包卑利士彬雪梨	卅一日	鐵行英郵
昃臣總統	小呂宋	卅一日	大來公司
哥夫	星架坡庇能哥林堡孟買亞丁馬賽倫敦	卅一日	鐵行英郵

(三)香港入口輪船

船名	何處來	到港日期	船東
柯士飛利安	上海	十一月一日	藍烟通
文陀	星洲	二日	藍烟通
萬福士	星洲	三日	渣華公司
刁加利安	上海	三日	藍烟通
亞林美士	上海	三日	法國郵船
黎仙諾	小呂宋	三日	北德公司
丹打	新金山小呂宋	四日	鐵行英郵
源生	加厘吉打星洲	四日	渣甸洋行
沙丹拿鴨家	上海日本厦門	五日	謙利洋行
太平	新金山小呂宋	六日	太古洋行
加拿大皇后	加拿大美國檀香山日本上海	六日	昌興公司
夏利遜總統	美國檀香山日本上海	六日	大來公司

(四)西南航空公司
廣龍線
(由廣州經梧州南寧到龍州)
西上機逢星期一三五飛行
東下機逢星期二四六飛行

(五)中國航空公司
粵滬線
(由廣州經汕頭到上海)
北上機逢星期三五日飛行
南下機逢星期二四六飛行

廣瓊南線
(由廣州經梅菉瓊州北海到南寧)
西上機逢星期二六飛行
東下機逢星期三日飛行

頑發羊吊病　快看
妹自幼不幸染有發羊吊病最後購廣州市太平北路式式壹號即狀元坊口斜對面腦病羊吊病專家
袁國華醫師創製(羊吊靈)
實價單料拾圓雙料廿圓每服可食拾日共服雙料壹料今已斷根特此鳴謝
注意售藥時間上午拾時起至下午四時止過時不賣星期日及例假照常發售
電話壹零柒伍柒及壹零柒捌柒號　沈慕清敬頌

湖南特產
長沙中山東路　華新羽絨公司　電話八四九　電報掛號五〇五三
丁製鴨鵝絨被褥
可以禦寒　可以浮水
用丁鵬翥氏發明機器提製鵝絨鴨絨消毒潔淨做成被褥輕煖耐用自民國八年起領受農商部工商部及各展覽會執照奬狀卅餘次
歡迎織購　貨表備索

昌興　輪船公司
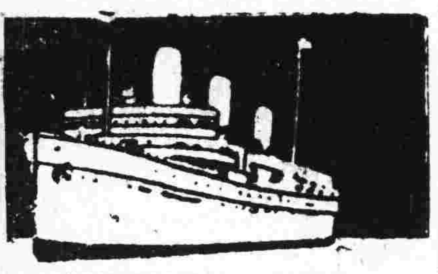
往上海特別三等　普通三等大減價
普通三等各輪船收美金八元
特別三等　坎拿大　日本　皇后收美金十二元
亞洲　俄國　皇后收美金十一元
巨大・快捷・舒暢・福食豐美　招呼妥當
坎拿大皇后　經檀香山　國歷十一月十三正午由港開行
俄國皇后　國歷十一月廿日晨早由港開行
寫字樓廣州市六二三路廿八號電話一壹四五零

總統船
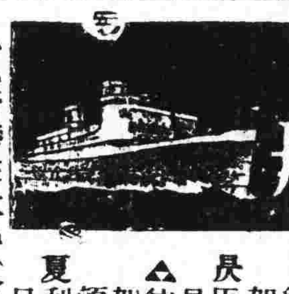
▲(船期廣告)美國大來輪船公司　美國郵船公司　自動電話壹貳貳貳叁
本公司有堅固快捷輪船多艘來往中美各埠茲爲利便遊客起見自大加改良後凡有貴客搭本公司各總統頭等客位如欲沿途上埠遊玩隨便上岸該船票各總統亦可通用貴客光顧幸祈留意焉隨時搭本公司船
▲往上海神戶橫濱檀香山舊金山羅省巴拿馬忌利士杜轉波士頓下紐約南美洲中美地駁西印度各埠並亞洲及花旗內地等埠 [illegible]
林肯總統　[illegible]
▲往歐洲及美國各埠　昃臣總統　夏利臣總統　[illegible]
△△香港往大埠(舍路特別等)美金貳百元
本公司在沙面法界廿一號地下　大來輪船公司啓

唐拾義久咳丸
革咳防痨　專門治咳醫師
廣州下九路　父子大藥廠發行
唐拾義哮喘丸
服後立即喘止
痰消除根免發
誠唯一治喘良藥也
△定價▽
每瓶一元二毫

肺病早期診斷治療
唐太平醫師啓事　本醫師向承父業專醫肺病已十八載爲求集思廣益採長棄短起見特往環球考察歷歐美諸國(德英法日奧瑞士等)曾在德國柏林醫科大學肺科教授埃拿士EISNER專習理研又在英國布朗頓胸肺病院BRONPTON實習治肺手術均領證書歸國後照常應診(診療所)廣州下九路(時間)上午九時至一時
創製太平保壽汁　又名鈣衛糖魚肝油
能使瘦弱變爲肥壯　滋陰養血保肺健體

聘孔文憲醫師主任檢驗嬰兒健康
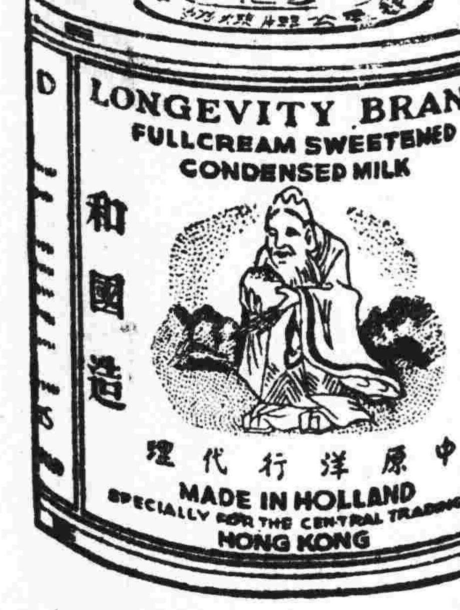

壽星公牌煉奶
是最適合哺嬰的代乳品
是嬰兒的益友
壽星公煉奶公司育嬰指導部
是指導嬰兒康健的指南針
是育嬰的良師
育嬰指導部分設
文昌路八十四號　時間：上午八時至十二時　下午一時至五時
廣衛路九號　時間：上午九時至十二時　下午一時至五時
沙面英界一一四A
荷商壽星公煉奶公司　電話一五四五二號

馬騮搣來了茶王
(優等鐵羅漢巖茶每罐壹元買一送一)
名貴絕倫(驚人美味)本莊獨有(世上稀奇)
冒險搜羅(不惜巨資)運動土人(訓練猴子)
懸崖採摘(攞來不易)得茶有限(勿失良機)
每罐原價五元剪此券到買者收壹元
同珍茶莊　杉木欄　電話一三〇八五

福音

「模範」或是「救主」

某牧師在禮拜堂裏講道出來，有人質問他，爲甚麼講十字架耶穌受死？他不歡喜聽這種道理，寧可聽講耶穌的人格模範，某牧師問他說：若是我講耶穌的人格，爲你的模範，你願意跟隨效法他麼？他回答說：願意。一步一步地跟隨，某牧師說：好！讓我給你第一步，請看彼得前書第二章二十一節：因爲基督也爲你們受過害，給你們留下榜樣，叫你們跟隨他的脚蹤行，現在請注意第二十二節：他並沒有犯罪，口裏也沒有詭詐。』請問！你能跟隨他這一步麼？那位朋友，面有難色，回答說：不能！我承認有罪，某牧師因此對他說：由此看來，你先要耶穌爲主，相信他爲你受過苦，釘死十字架救贖你，以後，你能跟隨他的脚蹤，效法他的榜樣。

(基督教廣告佈道會)
◁廣州市清水濠三十四號▷

廣州民國日報
慶祝　蔣委員長五秩壽辰特刊
中華民國廿五年十月卅一日　星期六　第四張　第一版

慶祝蔣委員長五秩壽辰特刊

蔣介石先生的家庭教育與學術修養
（為介石先生五秩誕辰作）

邵元冲

歷史家對於時代中心人物的觀察，不但要明瞭其事業之所以偉大，還須要能認識其平時思想與學問上之修養，不但要深切注意其個性之特點，更須深知其造成此種特性之家庭環境與家庭教育。根據以上兩種條件，現在來對一般尊崇介石先生的同志同胞，將介石先生的家庭教育與學術修養方面，就我所知的來作一個忠實的敘述。

民國紀元前二十五年（舊歷丁亥——陽歷一八八七）介石先生誕於浙江奉化錦溪的溪口鎮，這一年就是總理從廣州轉學到香港雅麗醫院附設之醫學校，與同學陳少白陸皓東諸先生昌言革命的時候。

介石先生的先代，務農的居多，到其祖父玉表公改營商業，特別經營鹽業茶業，家中的生計就漸漸充裕起來。玉表公又是一位樂善好施的長者，凡是親戚朋友有婚喪或經急之事請他幫助的，都能夠予以接濟。對於地方的公益，如修路補堤等事，統統盡力贊助，而且親身督理，力求完善。其所居附近錦溪的地方，為寧波紹興台州三府之連界，有一條嶺名為武嶺，為三府人民往來必經之通路，因為地形荒僻，人烟稀少，並無茶館飲食之處，玉表公乃在嶺上佛院，預備乾粮茶水，供給行人，許多年沒有間斷，行人非常感激。玉表公又通醫理，常常為人診治。也喜歡研究佛學，因此發揮其仁慈博愛的精神。以濟人度世。治家雖嚴，而對人則親厚。介石先生幼年多病，玉表公常常自己替他診治極為愛惜，因此介石先生幼年對玉表公之印象狠深，而玉表公對于治家嚴待人厚，為社會盡力的美德，影響於介石先生後來的修養者不少。

介石先生的父親肅庵公性情剛直，處事公正，待人誠摯，自持勤儉，容貌毅重，較玉表公的性格更富於陽剛一方面。當玉表公時因經營鹽業，家計頗裕，而肅庵公十餘歲時，正值滿清道光咸豐之時，太平天國軍興，浙江常為太平軍與清軍共爭之地，因此地方殘破，百業皆廢，玉表公畢生經營之鹽業亦被破壞，後來浙江軍事稍定，肅庵公繼承父志，重振鹽業，發揮其幹練的能力，不到數年，就完全恢復。在鄉間好排難解紛，主持公道，對於公益事業，極為努力，為地方教育亦盡力興辨，凡無資求學者，多予以濟助，因此造就的極多。其對家庭教育方面，嘗對介石先生兄弟曰：「我因少年時繼承了先人的遺業，不能為國盡力，但我還仍顧對於地方上的公益教育，及改良風俗方面，盡相當努力，使地方妥寧，親族和睦，你們可以專心讀書，將來如果有所成就，也可以彌補我的缺憾」這番誠懇的家訓，給介石先生兄弟狠大的感動，肅庵公到晚年時，雖然愛子狠切，但仍教督狠嚴，期望也逾深，因此介石先生後來對求學與國事方面的努力，實在與肅庵公的家教有重大關係。肅庵公既有這許多的美德與特性，予介石先生精神上重大之陶冶，不幸因畢生勞瘁，以致不克久享大年，五十三歲卽逝世，那時介石先生方九歲，其悲痛可知了。

介石先生少年時，不但深受祖與父的家教，卽受其母王太夫人的教訓影響也很大。因介石先生朞年喪父，故王太夫人以一身而兼父母之責，訓子不倦，有違犯時，並痛加責懲，不稍姑息。介石先生十三歲出外求學時，王太夫人垂淚訓之曰：「自汝父之歿，吾辛辛苦苦使汝讀書者，非欲汝擺顯宦擁厚資也，所望為國自愛，保先人之令名足矣。」此等訓辭，平時亦常常告誡，故介石先生甚受感動。介石先生十八歲時赴日本習陸軍，太夫人深為嘉許，並為籌集旅費學費，使得成行，且在家中生活更加節儉，使學費不致缺乏。辛亥秋武昌革命軍起，江浙一帶亦繼續響應，其時介石先生在滬杭一帶督師，其家鄉親友聞知消息，多異常驚懼，但太夫人毫不愧恐，並說「男兒報國，死則死耳，何足為慮。」以後江浙光復，捷報到家，太夫人亦處之如素，且于家書中，仍以為國盡力，始終不懈等語，時加警惕。介石先生在上海之時，雖屢次迎養，太夫人輒小住數日，仍返鄉中，安度其淡泊之生活，二次革命失敗，介石先生亡命海外，嘗以公私之急，馳書白母，太夫人皆力籌濟之，雖有危辭勸止之者，皆不聽，其勇決慈仁之精神，人皆敬服。總理於民國五年，曾題贈「教子有方」橫額以褒美之，而對地方公益與教育之盡力，及對鄉里親族之周濟，皆承肅庵公之志，繼續不懈。又好研究佛典，於楞嚴維摩金剛諸經，多能通其要義，這也於修養上有重大的影響。

介石先生既自幼至壯，歷承其祖父與父母嚴正的家庭訓育，故對於身心修養上已有了剛健篤實的基礎，而急公好義的遺傳性，又為其後來努力國事的先天萌芽，凡其特性中剛強的箇性，熱烈的情緒，勇決的精神，簡潔的生活，無不與其庭訓有關，由此可見家庭教育對于箇性陶冶關係之密切了。

關于介石先生革命情緒之養成，據其從前告我，係因其先世自明亡遷浙以後，滿清統治中國，蔣氏祖先曾有遺訓誥誡子孫，不作滿清官吏，因此成為家庭教育中重要之訓條。後來介石先生到日本留學以後，因得受　總理之指導，加入同盟會，對于革命大義，認識更加深切，其後又與陳英士先生等結交，因此其革命的情緒，更為熱烈。但其最初革命思想的萌芽，也可以說與家庭教育有重大的關係。

以上所敘，對于介石先生的性情，及革命思想之養成，與其家庭教育之關係，可以得到深刻的概念了。現在再來略敘介石先生的學術修養方面。

介石先生治學的態度，是苦做實做的，他從不希望用簡單省力省時的方法，求得高深的學問基礎，他應用了從前許多學者治學的方法，如看一部書，必須從頭至尾的圈點，以至寫劄記，註眉批，將書中的要義用硃筆劃出或點明的種種方法，他在許多認為基本應精讀的書上，都用這種方法細密的研讀。他在民國十一二年東江軍事的挫折上，最大的犧牲事，便是將幾本日記和幾部加批並經過圈點的書籍失去了。現在存在他奉化家中，和廣州黃埔軍官學校校長辦公室，以及他隨身的一部分書籍中，可以找到許多種書，是經過批註及用硃筆藍筆劃過注意符號的，這都是他治學努力的成績。

介石先生早年，因為要養成有恆的習慣，就每天寫日記，這二十幾年中可說是沒有間斷，雖然因事情繁忙，不能寫得很詳細，但是每日總寫幾行，或是寫幾句。其日記的內容，除了記事與所讀之書以外，對於自己修養之考察，也忠實記出，如性情有無躁急之處，對人有無過分嚴厲予人難堪之處，雜念是否時起等等，無不隨時記出。至對于在上海秘密時期之記載，則每用隱語代表，如民國四年冬在上海肇和兵艦發難之時，日記中以「學校開會」代表「肇和發動」，以「禮堂打鐘」代表「海軍開砲」，因此這一部極有歷史價值之手寫日記，將來如果作可能的發表，其中許多事實和隱語，恐怕還非請介石先生自己作註解不可。

介石先生對於修養上的基本書籍，除了總理的全部遺教以外，可說得力于王陽明與曾國藩的著作最大，介石先生對于這兩家的全集，不但從頭至尾有系統的閱讀批點，而且反覆閱讀溫習，可說是百讀不厭。陽明與湘鄉皆在艱難中創造事功，這給介石先生遇到困難挫折的時候，精神上一種極大的鼓勵。而　總理一生之艱難奮鬥，尤其是廣州蒙難的幾十天中，在事實上得到一種眞切的訓練，為其一生得力最大之處，至介石先生數十年中所閱讀的書，當然很多，然基本精讀之書，也不過三十多種，現將其前數年自己開列選讀各書之目錄列舉于下：

五經　四子書　孔子家語　左傳　戰國策　六韜　孫子　吳子　莊子　韓非子　楚辭　史記　資治通鑑　清史　西洋史　歐戰史　普法戰史　拿氏戰史　日俄戰史　巴爾克戰術　各種軍事學　戰時正義　亞洲地理　世界地理　古文辭類纂　諸葛亮　岳武穆　文天祥　戚繼光各集　曾國藩全集　胡林翼全集　左宗棠集　駱秉章集　李鴻章集　中國哲學史　心理學　統計學　社會學　經濟學

照上列這三十幾種書的內容分析起來，可以說包括中國倫理思想，中國政治哲學，中國史與世界史，中國軍事學原理與世界軍事學，中國文學，中外地理，以及一部分基本社會科學，若能融會貫通，也的確可以造成政治的基本學說了。這廿種書，既是介石先生學術修養的基礎，希望大家要細細的體會。

以上所叙，不過介石先生學術修養與家庭教育的片段，但由此可以證明，凡是一般要效法介石先生的，應該從他實際生活上，實際努力上，從平實處，刻苦處，細微處來下功夫。而一般父兄欲培養子弟成材，也應該効法介石先生尊人的家庭慈愛而不姑息，立身行事處處給子弟一個做人的榜樣。這樣就是子弟將來不完有非常的成就，至少也可以成為守規矩能自立的人，不至遺累于社會。一個國家的生存發展與進步，固然需要少數弘濟艱難的領袖，來負荷艱鉅，也需要多數急公守法，博施濟衆，自立自給的良民，來保持社會的安定，這是在本文結束中一層附帶的希望，望讀者注意。

慶祝　蔣委員長壽辰應有之認識

曾養甫

今日為我中華民國革命領袖　蔣委員長五秩壽誕，薄海臚歡，同申慶祝，其情緒之熱烈與摯，較之慶祝中華民國建國之雙十紀念，猶有過之，此乃表示我中華民族不屈不撓努力，新求自由平等之精神，雖在國步猶艱，民困待蘇之日，而莫不懽忻鼓舞，共祝我復興中華民國唯一領袖無疆之休，是誠以壽我　蔣委員長者，卽壽我國家民族也。故今日之普天同慶，其意義之重大，迥非尋常奉觴上壽，所可比擬；而我全體同胞之所以慶祝領袖，亦非僅踴躍懽忻，共祝遐齡而止，請申論之。

古之衡論人才者，曰：「三十而立」；曰：「四十曰強而仕」。自來偉人傑士，建功立業，類在四十五十以後。今日日本民族，以後起之秀自詡，而其最近內閣重要份子，平均年齡在六十歲左右。惟我　蔣委員長天挺英豪，在三十年前，卽參加革命。二十年來，受命　總理，担負國民革命之重任，自奠定廣東，以及誓師北伐，不數年而統一區宇，繼之以剷滅流寇，督促建設，使全國人民樂業安居；倡導新生活運動，以振作人心，轉移風氣，使政治與社會同時邁進，凡此豐功偉績，與夫經國之宏謨，均成於五十以前，國內並世賢豪，感於　蔣委員長人格之偉大，氣度之恢廓，功業之彪炳，莫不懍然於日前之中華民族，非擁護領袖，統一指揮，不足以捍禦外侮，建立獨立自由之國家，故今日全國上下意志之統一，團結之精誠，實為民國成立以來所未有，而我　委員長又春秋鼎盛，旭日方中，以其堅苦卓絕不屈不撓之精神，領導全國同胞，努力求國家民族之自由平等，由大衍之年而耆耄期頤，我革命領袖之成就，固未可限量，我中華民族之前途，亦希望無窮，此今日忻逢嶽降之辰，億兆懽忻之情，實非其他慶祝可比擬也。

孔子曰：「五十而知天命」。我　蔣委員長努力革命已三十年，對我中華民國復興之途徑，慮之已審，籌之已熟，深信革命大業之成功，實不在遠。因革命如有其對象，革命之進展益速，則其對象之反抗亦益力，今日他人之煎迫愈甚，實足証明我革命成功之目的愈近。吾人於此踴躍騰歡慶祝領袖之會，應益堅其擁護領袖之決心，集中力量，齊一步驟，一方鞏固全國之和平統一，一方努力於國際間之自由平等。我廣東為革命策源地，為　蔣委員長受命　總理努力革命之根據地，以往我廣東同志同胞之直接間接贊助革命，又為其他各省所不及；所以最近和平統一告成，　蔣委員長重蒞南疆，所以期勗我廣東同志同胞者亦特厚。吾人於此懽忻鼓舞，共申慶祝之後，尤應發揚　蔣委員長贊助革命之精神，統一意志，集中力量，在　蔣委員長指導之下，不特應造成三民主義模範之廣東，且應努力早日完成革命之大業，此則今日慶祝　蔣委員長大意義之所在，我同志同胞所應深切認識者也。

蔣委員長五秩壽辰專刊

赫赫天都　穆穆玉宇　花雨繽紛　祝嘏斯舉
翳維蔣公　博大光明　戡亂以武　孚衆以誠
景運宏開　文占元吉　大業彌綸　道統於一
太龢翔洽　物候鼎新　良月之穀　適値嘉辰
崧生嶽降　是邀天春　百歲功名　才逢大衍
願言壽民　起枯噓寒　願言壽國　磐石孔安
闕陵符堅　松柏儷茂　鴻業彌光　燕翼裕後
一人有慶　慶洽八荒　黃華釀熟　介壽無疆

黃慕松敬題　（印：黃慕松印）

吾人應有之認識

為慶祝　蔣委員長壽辰作　陳策

革命為非常事業，於革命之過程中，既需有組織嚴密之黨，更需有最高權威之領袖，確定行動綱領，以達到革命之目的。此最高領袖，卽為革命之重心，殆如人身之有腦，以指揮肢體。故古今中外，未有缺乏領袖之革命行動，而得以成功者也。

當此國難嚴重，內則農村破產，外則強鄰壓迫，正國脈不絕如縷之際，我中華民族不欲救亡圖存，完成國民革命則已，苟欲救亡圖存，完成國民革命，其需要一高瞻遠矚，當機立斷，坐言起行之賢明領袖，彰彰明甚！然縱有賢明領袖，而吾人不予以最大之信任與熱誠之擁護，則亦於事無濟，昔陳英士先生致黃克強書中，曾沈痛論之：上下彼此不相統攝，何能收指臂相使之功，上令[illegible]……必如江漢之朝東海，衆星之拱北辰，而後流派不致紛歧。吾人環顧今日之中國，其歷史與勛業，足以為鑑者，實例很多，[illegible]……後恢復其各種主權，成為現代的新興國家，可見外患並非一定可以亡國，古語說：「多難興邦」又說：「無敵國外患者國恒亡」，這都是說明外患之來不可畏怯，我們今日所遇的危難，正是敦促我們惕勵自強，也許是啓發我們民族復興的命運。

繼承我　總理之後，允領袖之大任，値得吾人絕對之信賴與擁護者，舍委員長　介石先生之外，更無他人。

溯　蔣委員長受命於危難之中，矢勤矢勇，十二年來，瘁心盡力，任勞任怨，確定安內攘外國策，卒能掃蕩赤氛，完成統一，亮節忠貞，武功文治，開有史以來未有之偉業。比之凱末爾，慕沙里尼，希特拉，史太林等，有過之無不及。彼土，意，德，俄之民衆，當能各擁護其領袖，克成偉業。而吾人對於民功偉烈，彪炳日月之委員長，更應極端信賴與熱烈擁護，俾得充分[illegible]其雄才偉略，昭垂萬世。

茲逢　蔣委員長壽辰，吾人除虔誠頌祝　委員長福壽無疆外，應明確認識現在只有在　委員長領導之下，共同奮鬥，而後國難始能消除，國民革命始能成功，中華民族始能卓立於世界。祝壽之偉大意義，庶不負時。

慶祝蔣委員長壽辰中　我們欣慰和願望

鄧彥華

自兩粵問題解決，統一大業已告完成了，全國人士都欣欣然有喜色，因為我國處在內憂外患夾攻之中，惟安內然後可以攘外。這是很顯明的道理，內部未能安定，對外便生極大的障礙，[illegible]……都渴望兩粵問題的迅速解決，[illegible]……大衆自然覺得無限愉快，[illegible]……雙十國慶紀念也隨着來臨，[illegible]……慶祝蔣委員長的五十壽辰，[illegible]……麼愉快和欣幸！

[illegible]

威名擬華嶽　勳德並南山

劉紀文敬題

炳慶昌期

蔣公壽辰紀念特刊

余漢謀敬題

崇拜英雄與紀念領袖

—爲蔣委員長五秩良辰而作—

彭光亞

世運代新，偉人崛起，歐美亞三大洲列強之興，莫不有命世英雄，應運而出；振衰起廢，國家賴之以爭存，兆民賴之以生活。是故歷史艷稱，閥閱威紐，鑄銅像，獻飛機，建紀念堂，凡所以崇德報功者，無徵不至。以言今日，則有並世三大豪傑，德之希特勒，意之莫索里尼，與我國之將委員長介石先生是也，希特勒雄才大略，而逆祖廢皇，論者尤自徵詞。莫索里尼鋼肩鐵腕，立致意大利於強盛，其堅毅偉大，誠不可及，顧猶異國所資，吾人不暇深論，若將委員長者，赫然我中華民國革命之領袖，民眾之救星，撥亂反正，救亡圖存之唯一大英雄也。我四萬五千萬同胞，咸在覆幬栽培之中，安可不深切認識而誠懇擁戴及紀念之耶？

慨自民國成立之初，荊棘未除，基礎未固，先以帝制餘孽，屢次擾亂，繼以北洋軍閥，賊害民權，甚至神奸竊國，幾覆和平；十五年間，內訌不絕，外患迭乘，民不聊生，咸將絕望，幸賴我將委員長奮起行間，率師北伐，義旗所指，勢如破竹，羣凶喪胆，餘孽銷聲，不逾年而奠都金陵，統一宇內，十載以來，削平反側，奇功偉績，罄竹難書。益以善承先總理之遺志，貫澈國民黨之政綱，除舊佈新，與民更始，千頭萬緒，建設井然，苟非蔣委員長，經文緯武之大才，旋乾轉坤之偉力，曷克臻此？

況乎強隣侵略，國勢危急，他人當此，萬不能支，將委員長乃能忍辱負重，百折不撓，積極準備，徐圖雪恥，而外面仍能保全邦交，不致破裂，此其沈毅卓絕，大仁大勇爲何如？又若其匪橫行，赤氣遍地，擾亂南北，謀危黨國，蔣委員長又能不避艱險，不辭況瘁，親臨前敵，身先士卒，出入槍林彈雨之中，寢不安席，食不及時，軍書鞅掌，形容消瘦，而卒能運籌決勝，兜圍追剷，犁庭掃穴，以底蕭清，此其武功之溢，超越古代，不耽逸樂，勞苦功高爲何如？更可佩者，當此邪說朋興，禮教潰弛之際，而能折衷新舊道德，提倡新生活，挽國粹之淪亡，作中流之砥柱，容納歐美日本之新科學政治之特長，而仍返求我國先賢之學術經濟，慧心印證，日有發明，以運用於福國利民之大計，克己復禮，進賢任能，培養國家元氣，轉移風化於無形，矯正狂迷之盲進，此其匡時救國，澤被民生之効力，又爲何如？最近西南事變，舉國同憂，蔣委員長，關心尤切，親臨百粵，苦心勸勉，忠誠感召，不惜曲就，以容人所不能容，忍人所不能忍之精神，調解內事，卒能以德服人，使兩粵先後歸順中央，化干戈爲玉帛，實現眞正之統一，民國基礎，從茲益固，救亡圖存，利賴尤多，此又非我蔣委員長愛護和平，德威兼施，無以致此？此雖古所謂隆百年一與之聖賢明主，何以加茲？允宜舉行極重之敬禮，以申崇德報功之熱忱！本年適逢將委員長五十壽辰，全國各界及旅外華僑，爲充實國防及紀念領袖起見，羣起獻機慶祝，具見與情擁戴，不約而同。

良以救國之重責，繫於領袖，領袖之能成功，在乎全國民眾之擁戴與服從，獻機紀念之意義，不僅在國防上，謀所以增加若干之實力，抑且在觀念上，可使全體民眾確切認識蔣委員長之偉大人格，高深功德，永加信仰，而不渝也。

，而尤非有賢明卓絕之領袖不可。今蔣委員長實爲繼總理而後唯一賢明之領袖也，凡我國人，自應竭其思想能力，擁護此偉大領袖，以期完成建設新中國之使命，爲四萬五千萬同胞，解除幾微之痛苦，則國家民族前途，庶幾有豸也。

今日爲蔣委員長五秩良辰紀念之日，正國難最嚴重關頭之時，謹書此以表揚我賢明領袖，紀念我革命偉人，并以勗勉我親愛之同胞。

勳華壽世

廣州民國日報社為蔣委員長五秩壽辰特刊征

宋子良敬題

獻機祝壽與國防建設

陳天光

革命領袖蔣委員長的五秩榮壽，便是光明燦爛的今朝。全國民眾感念將委員長年來爲黨，爲國，爲民，堅苦奮鬥，領導民族之復興，勞苦功高，完成國家之統一，此時正當崇德報功。所以紛紛捐款，購買飛機，以獻我委員長。海外華僑更形踴躍，有獨獻一機或捐款二十萬元以上者；香港同胞連日籌款，亦已達六十萬元以上。這種現象，不獨表示民眾對偉大領袖熱烈的愛戴，並且表示對於國家熱烈的愛護，而最具體最合環境的切實工作，以遵守　總理的遺教，合謀「內以完成革命，而外以禦侮卻敵。」佇看國人努力的將來，「萬流踴躍，千機翱翔，」以壽我元勳，以永吾國祚；於萬斯年，洪庥其無疆！」這是我國革命史上一値得大書特書的要事。

獻機祝壽既具有上述重大的意義，西南軍政領袖，和社會明達之上，更指明捐款購機，不獨是崇敬最偉大革命領袖的最好方法，並且是自衛自救的最善之道。我們有國際風雲日亟，敵人的飛機可以朝發夕至，轟炸我們的城市，毀滅我們的財產，傷害我們的生命，威脅我們的安全之秋，亟謀救國自衛，眞是刻不容緩的！比較起來，對於個人的娛樂和家庭的消費，可以稍緩，對於社會公益事業，或朋友間的應酬，也可以稍緩；我們爲充實國防，抵抗外敵，捐款購機以獻我委員長，確不能稍緩須臾！當今國際風雲日亟，吾人處處有被攻擊的危險。這種情勢，希望民眾深切認識！我們的海陸空軍，將士固能負責守土，但是實力的補充，卻全賴民眾踴躍的捐獻。中國的存亡，是全民族的問題，也是個個人的責任。戰爭是全民族的對外工作，和平總是全民族的幸福。「欲求和平，惟有備戰！」在富強的美國是這樣，在我中國更應該努力苦幹。在蔣委員長誕辰之日，趁獻機祝壽的機會，我們固應天天盡力捐款，不要以爲捐一次已足，不要以爲捐十元或十萬元已足。我們捐款購機，充實國防，是「從獻機祝將委員長壽辰起，天天應做的事！」這樣做去，則紀念蔣委員長壽辰，纔是更有意義，更垂久遠，更能遵行　總理遺教，而盡國民的責任！

講到國防，現在特別注重「防空」。這不獨和獻機祝壽有連帶關係，並且與國際情勢和國內軍備上說，我們也是第一步，要注意防空的設備。據最近最可靠的消息，現在世界各強國爲準備應付未來戰爭，都是積極擴充空軍。日本空軍既「一元化」了，德國政府更以航空部長戈林爲施行四年計畫的獨裁者，其擴充空軍的緊張情勢，可以洞見，又據日人本年九月的統計，德國有軍用機二千五百架，日本有軍用機一千五百六十餘架，意國有軍用機二千架，事實上一但國際啟釁，一般侵略國家平日謀深慮遠，還可以在最短期間內，把民用運輸機改造爲軍用轟炸機，把預備造飛機的材料：迅速造成可以應用的武器。德意日三國將來的軍用機固然數量甚多，即現有的數目，大概一定不止上述之數。他們的空軍，是侵略的最前線先鋒。爲對付這種武器的攻擊，我們縱或不能以一機對敵一機，縱或不能以空軍抵抗空中的侵襲，我們在積極方面，然當要有充實的飛機隊，以協防全國要城要寨，以殲滅敵人攻擊的力量；在消極方面，要訓練民眾，預防空中襲擊，而協助軍隊以守衛全國的疆土和主權的完整，生命和財產的安全。這正是「防空」的重要意義。

現在全國各地，固已有相當的防空準備，我們廣東的防空處，近來更努力於防空的設施。在積極方面，重要的工作，自然未便公布；在消極方面，如組織民眾防空協會，組織防空救護隊，以灌輸防空救護的技術等，在幹練有專門學識的長官監督指導之下，都在着進行之中。這是要民眾深切認識而加以贊助的！

廣東是革命策源地。對於每次愛國運動，廣東民眾無不努力倡行，不願後人：對於軍精的負担•和國防建設的責任，更是竭蹶以赴。現在要機長過去的光榮歷史•遵循革命一貫的政策，對於獻機祝壽和協助防空，這兩件相關的重要事件，希望廣東民眾，能依上述的意義和旨趣，而努力幹去。

吾人今日歡欣鼓舞慶祝領袖的誕辰，尤歡欣鼓舞慶祝我們國防之充實；我們頂祝我們國防的空軍長久發揮其最大之威力，以驅除我們的敵人；我們尤頂祝我們的領袖長久發揮其偉大之威力，以驅我們的敵人！

我們破亂的國家，是由革命領袖把他統一起來的；我們衰危的民族，更要靠革命領袖來領導復興的。我們救國家要愛民族，便當爲革命領袖；我們爲國家壽，爲民族壽，更當爲革命領袖壽。

蔣委員長五秩壽辰特刊

曾養甫題

在慶祝領袖五十壽誕中我們應有的認識

冰神

無論古今中外，一個國家或民族之能夠獨立生存，無不賴於壯志雄圖堅苦卓絕的領袖的領導。領袖之關係於國家民族的重大，是很顯然的事實，無待贅言了。故領袖之一舉一勛，無一而不關係於國家民族的前途，領袖之一言一行，都是天下後世的法則。我們爲着尊重國家民族，必須尊敬關係於國運盛衰的領袖。所以我們今天之慶祝領袖的五十壽誕，是其有特殊深長的意義，絕不能當作一般的生辰慶祝來看待。

囘憶自辛亥革命以還，在形式上推翻了昏暗專制的清室，而實際反造成了無數軍閥的割據專橫，支離破碎，民不聊生，革命的收穫，僅落着一塊「中華民國」的空頭招牌，徒給軍閥官僚們造了一個佬大的搶奪機會，革命的結果，可說是全歸失敗！其失敗的原因，很顯然的是缺少了眞正的革命力量。總理看清了投機軍閥之不可靠，非訓練一部眞正的革命武裝，不足以挽救民族的危亡和三民主義的實現。當時使命我們領袖手創黃埔，訓練黨軍，以作革命的中堅力量。但當其時革命的環境是異常惡劣，表面上革命勢力似乎已有廣東一省的地區，實際內部的反動潛力是非常龐大，致有反革命假革命接二速三的叛變發生，無一不是足以使整個的革命大業頓覆！在這種危難中，卒賴領袖堅忍艱苦的奮圖，而將一切的叛亂平定！統一了兩廣。完成了北伐！不數年而將整個的殘餘封建勢力肅清，促成了全國的統一，其功業之偉大與成功之迅速，誠開歷史上之先紀。

年來因[illegible]殘匪的擾亂，國民風氣的頹唐，農村經濟的崩潰，足以使民族陷入極度的危險：便決定攘外必先安內的大計，遂親臨征剿，將湘贛閩鄂皖等處的盜匪全部肅清，社會頗以安定；竭力提倡新生活運動，以圖自拔而挽頹風；努力國民經濟建設運動，冀求自力更生，聿固國本。艱苦奮門之精神，爲國人所共見共仰。

在領袖這五十年的過程中，除家庭學校二時期外，無時不是在爲革命而奔走，無日不是與惡劣環境相捍門，其個人的一生幸福，都爲國家犧牲了，他只知道有國家民族的存亡，而不知有個人的成敗。檢點以往的事績，無一不是從極端艱苦中奮門得來，無一不是關係於民族前途的急務。

當「九一八」之後，一般不明瞭國家所處的環境的人們，有意無意的冷譏熱諷，或直截了當攻擊領袖，有時記得領袖這樣說：「我絕不能拿國家民族作孤注一擲，而博個人英雄的美名。」由此我們可以看到其苦心孤詣和任勞任怨的精神。

在今天的慶祝中，固然一方面是紀念我們領袖高尚的人格與功業的偉大！但他方面應明白我們民族今日所處的地位，了解領袖與民族存亡關係的重大，我們的國家，雖告統一，但因統一之故，更引了國難的嚴重，使我們不能稍安枕席。在這百孔千瘡的今日中國，急待領袖醫治。民族要求獨立生存，全賴領袖領導我們去奮門！

我們在今天的慶祝中，僅認識領袖信仰領袖是，更進而提倡新生活與國民經濟建設運動，以爲國民的精神和物質之建設，其丰功偉績，可謂前無古人。然其所以有了今日的一線曙光，無非全國上下都能深切了解今日中國之不能不賴於英明以偉畧之唯一領袖，同時更能認識堪以領導吾人救亡圖存者，只有勞苦功高堅苦卓絕之蔣委員長。要是領導不得其人，或者國人不知如何愛戴領袖，那末，中華民族早就成爲第二阿比亞利亞了。

內戰以鯨吞中國的對方，眼見中國行將復興，而絕對不肯輕易放過，而讓我們得着自力更生的機會的呵，「九一八」「一二八」以及最近製若干不幸事件和威脅華北當局之卑鄙行爲，正是憤恨中國統一的反響，我們要粉碎對方用以滅亡中華民族之傳統政策，要解除當前萬分嚴重的國難，我們對于領袖更加要服從愛戴以加強領袖之對外力量。救亡圖存，肯賴于此。

現在中國已是眞正統一了，看着國人這次購機祝壽的情緒，與夫偉大領袖[illegible]忠公體國的精神，已是中國復興不成問題了。我們[illegible]道高一尺，魔高一丈，[illegible]

不夠的[illegible]袖的言行，意志來做我們的標準，我們要拿領袖「自救救人」「堅苦卓絕」的精神來努力於民族的復興，要這樣才不負我們今天慶祝的意義！

服從領袖與救亡圖存

于振西

記得意國首相墨索里尼曾對張副總司令說：『建設中國的圖案太多了。每個工程師，都不肯犧牲他自己的圖案，所以中國一間新建築，迄未造成。』這是的確！中國人一向是多所主張而不肯負起實行之責的，更有許多不明瞭國情的智識分子們，各以各人的舶來圖案，生吞活剝地硬要建其不適實用的樓房來，一國三公，各持己見，結果，非力量相消，即力畢互制，難怪建國廿年，無日不在支離破碎，風雨飄搖中苟延喘?!

十幾年來，一個支離破碎的局面，終于賴我革命領袖蔣委員長以大無畏的精神撐住了。領袖以革命精神，才削平叛亂，以革命不[illegible]

蔣公五十壽辰紀念歌

何志浩作詞　金律聲作曲

4/4降B調　雄壯活潑

5 | 1• 3 5 01 | 3• 5 1 3 | 2• 1 7• 2 |
軍 | 閥內爭干 | 戈擾攘國 | 勢危殆生
強 | 敵侵迫國 | 難嚴重民 | 族危亡禍
世 | 界紛爭戰 | 雲瀰漫弱 | 肉強食公

21 76 5 05 | 1 05 2 05 | 2 01 3 0 | 5 5 4 3 |
民塗炭唯 | 我蔣公唯 | 我蔣公 | 總理信徒
在旦夕唯 | 我蔣公唯 | 我蔣公 f | 天生偉人
理滅亡唯 | 我蔣公唯 | 我蔣公 | 東亞聖人

21 76 2 5 | 35 13 5 4 | 32 1• 5 | 1 05 2 05 |
領導革命武力 | 掃除障礙統一 | 中國蔣 | 公蔣公是
領導全國同胞 | 挽救國難復興 | 民族蔣 | 公蔣公是
領導國內民族 | 擁護正義維持 | 和平蔣 | 公蔣公是

Crefe 4 33 23 5• 5 | 4 0 5 3 0 5 | 2 11 76 5 3 | 5 • 1 3 2 |
同胞的救星蔣 | 公蔣公是 | 同胞的救星願 | 我蔣公萬
國家的救星蔣 | 公蔣公是 | 國家的救星願 | 我蔣公萬
東亞的救星蔣 | 公蔣公是 | 東亞的救星願 | 我蔣公萬

1 76 5 5 | 1• 3 5 4 | 3 — 2 — | 1 — — |
壽無疆願 | 我蔣公萬 | 壽無 | 疆
壽無疆願 | 我蔣公萬 | 壽無 | 疆
壽無疆願 | 我蔣公萬 | 壽無 | 疆

擁護領袖，
革固以扶革命戰線！
[illegible]題

介石先生五十誕辰
嶽降崧生
[illegible]

建設強大空軍與國防

—爲慶祝蔣委員長五秩壽辰而作—

法成

陸軍之戰爲平面，其繫於國防者在領土；海軍之戰乃在線，其繫於國防者在領海：此蓋戰略學上不易之原理，惟自新世紀開始飛機發明，空軍突起後，戰略於焉不變，而各國軍事當局遂莫不以澹淡經營空軍爲當務之急。誠以空軍之戰係立體，關係國防爲領空，其威力之大，雖要塞山嶺江河湖港不能阻；方見其爲燦爛之都市者，霎時即可夷爲瓦礫邱墟，故國防策略，無論爲海主陸從，抑陸主海從，要以空防爲第一道防線，易詞言之，空軍已成爲軍事上之主力，無空軍固不足以言國防，[illegible]國續優異之明證，前次歐戰，[illegible]虎視，四處強鄰，伺動而動，[illegible]食鯨吞，慾壑難塡，形勢岌岌危如累卵，而反顧我國國防，建設海軍，則時間經濟皆所不許；建設陸軍，則門戶洞開，敵機之來，無險可守，更形狼狽矣。此時欲保國祚而延民族之命，[illegible]其不然，則舍力圖擴充空軍外，別無他途可循焉。

或謂國防建設多爲空防設備，其費廉而效不減。吾非侵畧國，則惟重防禦可耳，擴充空軍胡爲？庸詎知無空軍則不足以殲敵因餘。防空固當努力，顧若僅止於設防，敵來則戰，敵去不逐，則不惟失地永不復，且一旦防具有損，國土仍拱手奉敵，淞滬長城之戰，一般鑒非遠，似不宜遽忘。或又曰，空軍若行擴充，其弊將較陸軍尤甚，此則誠爲杞憂。蓋軍隊爲私人工具，實緣軍人精弱荒惰，離軍隊即無以爲活，故寧爲一家功狗，助軍閥逞兵作戰；而國家對於此等大蠹，亦無法以善其後；則以若予裁遣，彼輩轉瞬即成爲失業游民也。惟於空軍，則大謬不然，其於戰時，威力固遠勝海陸軍，即在平時，亦可將機改爲運輸，測量，郵航救災等用途，而軍人則轉業民航，爲生產者，[illegible]生活即陷於悲境之苦，羽翼既無，復無地盤，軍閥自無由產生。

戰，調動運輸，每感威脅，且足致我死命，淞滬失援，慘敗，運輸被制，實爲重大原因之一，而援之空軍，則自如，但於主權地帶爲戰場，即能超空飛越，來往自如，則應援不滯，敵方無從阻擋，此就運輸言，我國應急起建設強大空軍者四也。默察今日中國，不增軍備，勢非亡國不可；而增軍備，則又痛感供應無着；而戰後對此多數之純消費者，究將如何容納？如何遣散？餉糈如何籌集？尤爲棘手，如無善法，國亦難保，況增一兵，即少一生產者，國家即多一分負担，社會多一個游民，故今日求軍備完善，我國祇有擴充空軍一途，可免是弊，凡此五端，其見擴充空軍之迫切，而究其理由尚不止乎。

迺者蔣委員長壽登五秩，國人咸其豐功偉烈，除高頌多祝九如，爲氏壽兼爲國壽外，並仰體總理「航空救國遺教」，捐款購機敬獻，寓充實國防於祝壽，化領袖與國家爲一體，法良意美，洵善舉也。顧吾人有不得已于言者：嘗攷我國一切事業之失敗，多因政出多門，其關於軍事部分者尤著，如北洋海軍建制之初，向外國訂購艦艇及鉅砲，以來自各方，型式不一，甚至子彈，不合膛口，艦艇用煤亦不一致，致甲午一役，海軍全軍覆沒，今日各方捐機，雖多已改途易轍，恪守祝壽典禮會辦法進行，但未經遵照者，亦微有所聞，此則應引前車爲鑑，務使全部事務，統一於一機關，始可，此一事也。國防之爲言，不僅以建設爲已足，尤須有供應之資源以濟之，空軍雖不羌，海軍之多變，亦須有相當之經營，方能應付，於此吾人希望政府迅定經濟計劃，民間妥籌安定之舉，此又一事也。科學日新月異，兵器發明，機件無止境，設空軍，我購讚爲應急之舉則可；若認爲根本之遠圖，則雖我本貧之年，飛機有限，且安能永久之耶？若不能自製，則數載後，所謂空軍者，將不成其爲空軍矣。是吾人縱不爲此鉅大之計，豈可不爲自製，乃屬其後必要之舉矣。此又其一也。

爲第一次購機祝壽，在我國之建設，亦不於國防中某，吾人希望國人國防之永，吾人之頌國壽以久防之充實而綿延億萬斯年。

委員長蔣公五秩壽辰
紀念特刊
河山並壽
李江敬題

廣州民國日報慶祝
蔣委員長壽辰特刊
舉國慶祝革命
最高領袖壽辰
仍須信賴其容
忍安內之精神
鞏固統一擁護
其整個禦侮之
國策強化國防
復興民族促進
大同
邢森洲敬題

廣州民國日報

慶祝　蔣委員長五秩壽辰特刊

中華民國廿五年十月卅一日　星期六　第四張　第三版

從黨國的立場來慶祝蔣公壽誕

羅偉疆

今天是蔣委員長的五旬大誕，不論在什麼地方，凡是中華民國的國民，都很歡欣鼓舞的熱烈慶祝。是的，蔣委員長是　總理的忠實信徒，是我們的最高領袖，是中華民族的救星！我們慶賀他的壽辰，是要祝他長久爲國家民族服務！可是，我們慶祝蔣委員長的壽誕，我們要認識蔣委員長的偉大，認識蔣委員長關係國家民族前途的重要！

一，蔣委員長是　總理的忠實信徒

蔣委員長一生所努力的，是國民革命的工作，是解放中華民族復興國家的工作。在革命的初期，他曾在各地秘密聯絡同志，倡謀舉義，雖然遭了幾次的失敗，但他毫不灰心，仍然不顧一切的去和惡勢力奮鬥！在本黨改組的時候，他任黃埔軍校校長，負責訓練黨軍。他以爲在革命進行中的軍事時期，非有一種堅強的革命武力不可，所以他對於黨軍的組織特別嚴密，訓練特別的嚴格，紀律特別的嚴明。卒之平定東江，揮軍北伐，兩年之間，統一了全國；這固然是主義深入人心，全國風靡，但如果沒有堅強的革命武力，根深蒂固的軍閥勢力，也是不容易摧毀的。到了民國十六年，共黨的勢力日漸膨脹，行爲日見囂張，想乘統一將次告成之際，擺脫本黨的領導權，爲了這一次事變，曾經影響到北伐的中止進行，曾經釀成了武漢的割據。結果，蔣委員長以斷然的處置，解決了共黨篡竊的武漢政府，把全國的共黨肅清，把本黨於風雨飄搖危疑震撼之中挽救過來！及奠都南京以後，對於安內剿匪的工作，對於生產建設的事業，進行不遺餘力，使中國逐漸臻於現代化。二十年受了「九一八」事變的打擊，和「九一八」以後的日本帝國主義者的不斷侵略，他那堅苦卓絕，埋頭苦幹的精神，尤爲明顯 [illegible]

二，[illegible]

三，蔣委員長是中華民族的救星

[illegible]

我偉大的中華民族！蔣委員長爲民族爲國家立德立功 [illegible]

四，[illegible]

蔣委員長五秩壽辰祝詞

撐天拄地勞々神州惟公季應作砥中流

勳照黨國名震環球雄才大略誰與儔

公忠謀國心瘁力道完成統一消弭隱憂

茲值大慶五秩初周購機獻壽共祝千秋

以充國力以助運籌戡亂靖寇畢爲嘉猷

金湯永固威德揚庥鼎祚穆々福衍箕疇

方少雲敬祝

慶祝蔣委員長應有的認識

陳宗周

[illegible]

廣州民國日報爲

委座五秩壽辰　增刊紀念

壽同日月

文貫山河

林蔚謹題

慶祝領袖壽辰與我們應有的認識與努力

黃文山

[illegible]

國人祝壽與中國民族之復興

黃錚

[illegible]

我們應該認識蔣委員長的偉大人格

劉石心

[illegible]

天生神武偉專而臧

復興民族邦家之光

二十五年十月三十日題

廣州民國日報慶祝

蔣委員長五秩壽辰專刊

劉維熾

[illegible]

廣州民國日報
慶祝 蔣委員長五秩壽辰特刊
中華民國廿五年十月卅一日 (星期六)第四張(第二版)

慶祝蔣委員長壽辰的意義

余俊賢

今日全國各地的同胞，都無不表露一種最快愉的顏容，并以最誠摯的態度，和最崇拜的敬禮，慶祝現在領導中國國民革命的最高領袖蔣委員長的壽辰。

民族革命發動之前夕的購機祝壽運動

諶小岑

（一）中華民族革命抗戰的需要及缺陷
（二）中國是被侵略的國家
（三）在民族革命抗戰聲中購機祝壽的意義

蔣委員長五秩壽辰

天福中華
內安外攘
恭逢嶽降
南疆遙祝

載誕豕公
曠世豐功
兆衆呼嵩
福壽无窮

蕭吉珊恭祝

歡欣與鼓舞

——為蔣委員長五秩壽辰紀念特刊而作

李潔之

蔣委員長五秩大慶壽言

岑學呂

民國二十有五年，十月既望，值國民政府軍事委員會委員長兼行政院長蔣公大衍初度，統一告成，薄海騰歡，僉以公勞苦國事，且底定邦家，宜有以壽公；公遽弗許，議獻機為壽，止戲嵩祝。公之巍巍，德業未可以文字名，吾人何以頌公？相告以喜，擊壤之儀。學呂從政南服，頗聞父老傳誦輶軒之采，將有待於史官，宜不可泯。謹撫其詞，詞曰：

我有胥溺，唯公起之；
我有頑懦，唯公則之；
是莠是秕，唯公夷之；
公力何有，疇能誦之？
如岡如陵，百祿受之。

擁護領袖與復興民族

陳紹賢

由慶祝蔣委員長壽辰談到航空救國

羅翼羣

上壽百歲方中

蔣公五秩壽辰特刊

蔣委員長與國民革命

——為慶祝蔣委員長五秩壽辰作

羅素約

壹實巍峩第一
大勳彪炳歲万千

蔣公五秩壽辰

梁寒操敬頌

廣州民國日報為五秩紀念特刊
屬為題詞申以付之

時惟我公，淵淵穆穆
御外安內，化民成俗
公出功德，崇高齊天
南山上頌，億萬斯年

蔣委員長五秩壽辰謹集漢張遷碑字為頌

劉石心敬祝

中國國民黨廣東省黨部 慶祝蔣公壽辰

標語

（一）蔣委員長是總理的忠實信徒
（二）蔣委員長是中國國民黨的唯一領袖
（三）蔣委員長是中華民族的救星
（四）蔣委員長是總理革命事業的繼承者
（五）蔣委員長是三民主義的實行者
（六）擁護統一全國的蔣委員長
（七）擁護肅清共匪的蔣委員長
（八）擁護禦侮救國的蔣委員長
（九）全國民衆在蔣委員長領導下團結起來
（十）努力實行新生活
（十一）實行國民經濟建設
（十二）獻機祝壽是國民救國的表示
（十三）蔣委員長萬歲
（十四）三民主義萬歲
（十五）中國國民黨萬歲
（十六）中華民國萬歲

口號

（1）蔣委員長是總理的忠實信徒
（2）蔣委員長是中國國民黨的唯一領袖
（3）蔣委員長是中華民族的救星
（4）擁護手創黨軍的蔣委員長
（5）擁護統一全國的蔣委員長
（6）擁護肅清共匪的蔣委員長
（7）擁護禦侮救國的蔣委員長
（8）擁護勞苦功高的蔣委員長
（9）全國民衆在蔣委員長領導下團結起來
（10）努力實行新生活
（11）蔣委員長萬歲
（12）三民主義萬歲
（13）中國國民黨萬歲
（14）中華民國萬歲

小朋友

第九期

請先看這裡

編者

今天，是我們惟一的領袖，蔣委員長的誕生日，本刊剛巧又在今天出版，更令我們感到加倍的喜慶！本刊的小讀者，不約而同地給我們寫了三篇和今天有關的文字，同時，我們又得蔡雨村先生寫了一篇蔣委員長十年來的革命史，可算是適應了本刊在今天的希求了。

得本刊的作者的同意，將本刊第八期的稿費陸元，捐給購機祝壽會，藉表我們對於領袖的敬意。該款已於二十六日送去，由該會發回〇一八一〇二號收據一紙。這事總算盡了我們的一個小小的心願。

本期刊登的一首英國兒歌，是游絲先生譯來的。還有三首，打算在下一期登出。這兩篇兒歌，並沒有什麼深入的意思，但却能引起兒童的活潑的精神，游絲君用流暢的譯筆，把原作的風韵傳出，是一篇難得的小朋友讀物。

本刊自出版以來，欣幸地得到許多小朋友寄稿，還有好些愛護本刊的大朋友，也給我們寄了很多有益和有味的稿件來、可是為了本刊是週刊，篇幅又是有限的緣故，只得忍痛割棄，這點，對於熱心愛護本刊的大小朋友們，我們是很抱歉的！為了稿擠的緣故，科學故事又須暫停一期。在這裡，我們謹向該稿作者王緝和君深致歉意。

十月二十九夜。

蔣委員長

蔡雨村

安危他日終須仗　甘苦來時要共嘗

英士集古句贈別　介石

孫文懷舊感錄

這一副對聯，是孫中山先生親手寫給蔣委員長的。小朋友，當然想知道這副對聯的來歷。可是，要知道它的來歷，就得追述到十四年前的一段故事去。也許那時你們還未出世吧。

話說，民國十一年，廣州鬧出了一件驚天動地的事情來，那是好些反革命的軍閥，想危害孫中山先生，開砲轟擊觀音山的總統府。可是，那時，孫先生却很機警地走到一隻戰艦上（那戰艦就是歷史上有名的中山艦。）很勇敢地反攻他的敵人。蔣委員長遠遠地聽到這回事，馬上冒了絕大的危險，跑到孫先生的身邊，不分日夜的去計劃怎樣消滅那些反革命的敵人。

經了這一回，孫先生更明白賞識蔣委員長的能幹。馬上要他開辦一間革命化的陸軍軍官學校，希望養成大量的革命軍人。（這學校也就是後來極有聲名的黃埔軍校。）民國十三年，孫先生整兵北伐，又特地要蔣委員長來任北伐軍的參謀長。上面那一副對聯，也就是那時候孫先生寫了送給蔣委員長的。

有求知心的小朋友當然會這樣問：「孫先生寫的那副對聯作怎樣解呢？」不錯，我正要告訴你們。孫先生寫的那副對聯的意思是說：將來我們國家有什麼好好壞壞的事情發生，是要倚靠到你來幫助的；請你來跟我一起，吃那些甘或苦的味頭能。從這裡看，我們就可以知道，唯一的開國元勳——孫先生是多麼地倚重我們的蔣委員長了。

這，終於成了事實。民國十四年三月，孫先生鬱鬱不得志地，在北平的協和醫院死去了。那時，整個中國還是給一般害民禍國的軍閥割據着，帝國主義勾結了軍閥，努力地作內戰的工作，完全不理會到中國民族的前途。孫先生不是分明地說着：「現在革命尚未成功」嗎？而孫先生就在「革命尚未成功」的時候，撤下他的同志去了。孫先生一向是主張要「北伐」的，因為那時反革命的勢力是集中在北方，反革命的政府也是建立在北方。要貫徹革命的主張，就得掃除一切反革命的勢力，和反革命的組織。所以，「北伐」，在孫先生是認定那是必要幹，而且是必要快幹的事。然而，「北伐」並沒有成功到，他就死去了。於是，唯一承繼孫先生的革命精神的，蔣委員長，就得毅然地把這條重大的担子負担起來。歷史上有名的「北伐」誓師典禮，在民國十五年七月十五日，在廣州的東較場舉行了。負起這重大的責任的蔣委員長，統領着他一手訓練出來的革命戰士，勇敢地向反革命的北方進攻，像一陣狂風吹刮地下的枯葉一樣，很迅速地把割據北方的反革命勢力掃除了，國民十六年四月，在南京建立了現在的國民政府。

害了很久長時間，而且很沉重病症的病人，就是怎樣高明的醫生，一下子也是醫理不好的。同樣，已經給帝國主義壓迫了一百年的中國；民族給腐敗的政府愚弄了那麼久；科學文化是那麼落後，禍國害民的軍閥，又勾結帝國主義訂下了那麼多的賣國條約：所以國民政府雖然是建立了，却仍舊有很多腐大的障礙物阻止着前進的路。勇敢沉着，具下了為民族奮鬭的決心的蔣委員長，並不因阻礙力之大，而起了絲毫退縮的心理，反而堅固了他的決心，增長了他的毅力。像在狂風大浪的黑夜的海洋中一樣，聰明能幹的舵工——蔣委員長——盡量發揮他的精神力量，把持着這一艘孤舟——我們國家——，在無邊的海洋中，在排山倒海的波浪中，在黑漆漆的長夜裡，朝着天邊的燈塔邁進。

蔣委員長和他的愛國的同志們在萬千種困難中，掙扎，求國家民族的光明的出路。我們民族，我們國家，越是在危亡中，也就越加表現出我們的領袖的堅苦卓絕的精神來。

在現代，我們深信着：只有民族的力量是最偉大的！我們希求我們民族在世界上，得到真正的自由平等，我們就得團結起來，在偉大的領袖指導之下，發揮我們的力量，作民族解放的戰爭。

自民國十五年出師北伐，到現在，整整是十年了。十年來，我們民族，無時不是在艱險的波浪中，作為我們唯一的領袖的蔣委員長，也就努力地渡過這十年艱苦的生涯，到了五十歲。這算什麼？正像燦爛的陽光才升到中天一樣，他的光明還很長久啦！西方不是有句俗話嗎，「五十歲纔是事業的開始。」今天剛是蔣委員長五十歲的誕生日，蔣委員長對於我們民族，我們國家所付託給他的責任，今天正開始幹呢！

小言論　要擁護我們的領袖！

培正高小　吳卓然

在戰雲密佈之下，世界只有強權而無公理，最可證明的，如日本為甚麼任意的欺凌我們中國呢？又如意大利去侵略弱小的民族亞比西尼亞，不是至無公理的嗎？他們說文明的國家，是應該去征服野蠻的民族；但是任意壓迫別人的國家是文明的嗎？

被人欺侮的國家，對於為國努力的領袖，一定要遵從和擁護的。中國在這十年來失敗的原因，都是因為不能團結，即是未能一致服從領袖；於是使有散沙，睡獅，東亞病夫等等的羞恥的名詞來。德國這樣的強，就是國民肯擁護他們的領袖，無論何時何地，對於領袖——希特拉，全沒有反抗的。所以使成為世界上的強國了。意大利在世界上也是第一等強國，這就是人民對於他們的領袖，有一種崇敬的心。衰弱的中國，正處在一個危急的地位，對於我們的領袖——蔣委員長，應該要非常服從和擁護，蔣委員長在一行一坐，都為着我們設想，而我們對於他，却沒有一些服從，那麼他雖然有很多的救國方法，也就很難實現了。

我們偉大的領袖

黃達強

我們的領袖是誰？什麼人都會知道，是蔣委員長！不錯，是蔣委員長，但是知道不知道蔣委員長的偉大呢？他對於我們中國有什麼貢獻呢？

辛亥年以來，中國表面上說是民主了，推倒皇帝了，但實際上却和從前差不多，人民在貪官汚吏的壓迫之下，所受的痛苦和從前的有何分別呢！天災人禍比前更重些，人民的生計，漸漸的艱難起來。四面張着虎口似的列強，正在計劃怎樣吞併，中國已在衰亡的境地了！可是要中國振興起來，誰能負起這重大的責任呢？蔣委員長，便毅然担當起這種重大的責任，他整日夜埋頭實地苦幹，我們國中情形複雜到了極點，但他却忍耐勞苦一步步的苦幹，這種苦幹的精神是如何的偉大呢！

現在還有沒有為着私囊的貪官，有沒有用錢買職位的事情呢？當然沒有了！社會的一切情形也和從前大不相同，因為，蔣委員長現在提倡新生活運動，對於民族的前途，有了極大的幫助，好像煙賭，這兩種害人的魔鬼，已盡行禁絕了。提倡「禮，義，廉，恥」，更使國民的壞習慣完全改變，成了一個有紀律的國家了，這方面雖然我們小朋友不能親眼看到，但聽說：也有相當的準備稱，我們不能不歸功於我們的領袖。

今天是我們偉大的領袖，蔣委員長五十壽辰，做國民的應該要不忘委員長的為國努力，各地的募捐購機，是表現各地民眾對於領袖的擁護。希望各地同胞能將這種擁護領袖的精神擴大延長下去，使我們的領袖，為國而爭光，把中國力擎領使能和世界的列強平等，為了民族，為了國家，我們誠心地願望，我們偉大的領袖得到永遠的健康！

為什麼要擁護領袖

萬松亭

各小朋友們，我們的前途的幸福，前途的光榮，偉大，不是要靠着我們領袖的指導去完成嗎！你看中國自古以來，不是有許多英雄來領導我們嗎？他把他的偉大精神力量，去開拓了廣大的土地，抵抗異族的壓迫，創造了文明幸福，供給我們人類，那時他不是得了大衆來擁護他嗎？可是有些古時的英雄私心太大，丟了人民的幸福不顧，那自然引起人民反對的了。孫先生自革命以來，打倒了專制魔王，成立民國，造很大的幸福供給我們，不幸他死去了。他雖然死去了，却得蔣委員長承繼了他的功業，現在全中國的人民都擁護他，希望他完成孫先生的未完成的志願。所以我們應該把擁護孫先生的精神來擁護我們的領袖，蔣委員長，為什麼我們要擁護領袖呢？例如有一隊兵士，由一個隊長領導去打仗，兵士們不肯聽從他的命令，全隊的幸福，一定要喪失了。九一八戰後，我們的領袖就有相當的準備，西南之和平，全國之統一，也是靠着我們領袖的力量，所以小朋友們要尊崇領袖，因為這是一件光榮的事。

英國童歌選譯

游絲

馬利有一隻小羊

馬利有一隻小羊，
它的羊毛白得像雪一樣；
每逢到甚麼地方去，
馬利與小羊總是一雙。

★

它跟了她到學校裡去；
那並不是校規所允許；
使得孩子們都嘩笑起來，
見到有小羊在學校裡！

★

于是那個教員將它赶走，
但是它仍然在門口逗留，
很耐心的等待着，
一直到馬利走出門口。

★

然後它跑到她的跟前，
把腦袋靠近她的身邊，
好像說：「我再不害怕了——
你會使我離開危險！」

★

「甚麼東西使得小羊這樣愛着
馬利？」——
那些發問的孩子都覺得稀奇；
「啊，那是因為馬利愛它囉。」
那個教員回答得很和氣。

博士浮士德

博士「浮士德」是個好人，
他打他的學生，打到起癮。
由他打他們時，使得他們跳舞，
由蘇格蘭跳去印度，
由印度跳去西班牙，
然後將他們打到回家。

廣州北新書局發行

十五種叢書

遵照部令　減價後再特價　七折

展期十五天　●日期●　▲十一月十五日止▲

敝局此次舉行（十五大叢書）減價後再特價七折原定一月為限刻下已告期滿惟接本外埠各界紛函要求展期情切意深垂愛拳拳故特再破例展期半月至十一月十五日止以答雅意而表微忱機會不再敬希各界注意為幸！

創作新刊　複習指導叢書
大衆文化叢書　會考升學就業叢書
新型文藝叢書　民間故事叢書
語言文學講話叢書　小朋友叢書
中學國語補充讀本　格林童話全集
青年叢書　兒童幸福叢書
英文自修叢書　中級常識叢書
英文小叢書　低級連續圖畫故事

▼▼其他外版各大書局　另選一部份同時特價▲▲
▼▼北平科學社出版各種　詳解書籍特價六折▲▲

特價目錄函索即寄
外埠郵戳函購為憑

漢譯范氏大代數詳解
漢譯郝克氏高級代數詳解
漢譯郝克氏高等代數詳解
漢譯郝愛代數詳解
溫氏高中代數詳解
漢譯舒塞司平面幾何解答
漢譯舒塞司立體幾何解答
漢譯舒塞司平立幾何解答
漢譯葛氏三角習題詳解
漢譯溫德華士三角詳解
斯蓋尼新解析幾何詳解
斯蓋二氏新解析幾何詳解
漢譯新中國
華英對照新中國
米蓋培物理綱要解答
勃康實用化學題解
簡明牛津字典　特價大洋一元五角
袖珍牛津字典　特價大洋八角五分

財政廳前二百拾號

民智書局

兩大辭典特價七折

文藝辭典

孫俍工編譯　上下編各定價六元

本局出版之文藝辭典，為吾國文藝界僅見之巨製。出版以來，風行全國。全書將我國自上古以至近代之文藝概況，文藝家傳記，作風，作品，以及名著術語等，分門別類，應有盡有，材料極為豐富。並有美術揷圖數百幅，末附中國文藝年表。本編不僅為研究我國文學藝術之寶庫，且為賞鑑我國文學藝術之重要的參考資料。

華英雙解　法政辭典

張崇恩編　全二冊定價十元

此書係律師張崇恩編著，由百城印行。全書分上下二冊，上冊為漢文法政名詞，及法諺，各附相當之英文名詞，並加漢文解釋，末引法條。下冊為英文法政名詞，各附漢譯及羅馬拼音，並加英文定義，末附法條，間有法諺輯入，以資參考。計每冊所輯各種法政名詞，約凡一萬條，全書約七十萬言，包括各種法律無遺，專供中外人士從事研究法政之用。

新書報告

新縣政研究　定價八角
政治經濟學　定價一元八角
糧食問題研究　定價七角
田賦問題研究　定價一元四角

前上海北新書局　廣州特約發行所——

存貨大拍賣：

全部書籍由三折到四折一律犧牲拍賣
全部書本完好花色俱全逐日更換歡迎選購
全以撤清存貨為宗旨非尋常廉價可比
化三分之一的代價便可得到同樣的書

空前良機！幸勿錯過！

日期　自十月五日起

拍賣處　會文堂新記書局

廣州永漢北路　電話一五零七六

實用算術千題詳解

中小學生皆宜備置

本書係搜集各算術書籍之應用問題，及編者日常算稿，並採集東西各算術習題，分類彙編，解法新題，立論詳明，可供中小學學生自修會考升學，教師選材參攷，及研究算術者之用。……本書分上下二冊，上冊計分整小數四則，複名數，及整數性質三章，下冊計分分數，百分及利息，比例，求積和方根及勾股法四章，每章各分若干類，每類搜集類似各題，解釋，而每類問題之前，先設研究題若干，以研究本類各題之重要原理，詳加解釋，俾讀者有透澈概括之了解，舉一反三之功效，尚有其他智題繁多，限於篇幅，不盡細載，……備有目錄，歡迎索閱。

特價　精裝一巨冊售毫洋七角　平裝一巨冊售毫洋五角

永漢北路　廣益書局

專論

所得稅與單一稅

祝百英

所得稅暫行條例及其施行細則，已明令公佈，而且着手積極實現。對於這種稅制，各方多有表示疑義而不欲其早日施行的；因此，它還需要宣傳，說明。這顯然是由於不明白所得稅的本質的結果。

所得稅是一切稅制裏最新的制度，它的通行於任何國家，竟不因政體國體的區別而有差異：英美法德日各國通行，意大利也通行，蘇聯也通行。原因是：它是一切稅制中最合理的稅制。

首先，所得稅是最公允的稅制，因爲它是根據「所得」而徵稅。而且照頒行的條則來說，它還是累進的稅率。任何人的「生存」，是依一定的所得而維持的。「所得」的來源，不外兩大種類：資產或勞作。否則，他必是依人而活或無（未有或失去）勞作能力的人。這樣沒有收入（所得）的人，國家自然無從向他徵稅。有收益則有捐稅負担，這是最公允的原則。本來任何形式的捐稅，追根究源，還是出自人民的所得，（收益）。因此，依所得去徵稅，在形式上就成爲最直接徵稅方法；在徵收上就最易找到眞實的根據；在負担上就最易達到理想的公允程度。所得稅而取累進梯級，也正是達到公允的一種方法。

而這種稅制，又是課稅對象的範圍包括最廣的稅制，也就是最普及的稅制。它較其他制度都容易避免「稅担之偏落」。所得稅是將一切凡有「所得」的資款，都加以徵收。

因爲它的普及，也就使它取得稅制中最優的一種特性。卽「單一性」。人民對於捐稅負担，固然是懼怕「重大」，可是更懼怕「繁複」，卽所謂「苛細」。世界上稅担最重的國家，英國要算其中之一，其每人所負的稅量遠超於我國。可是他們的人民可以負担。這裏除因一般經濟發達的原故外；從稅制上說來，還是因爲它的稅制的簡單。作者從前在北方調查經濟，曾經遇到一個天津菓商說：從河北西部某處，販葡萄到天津，循水路船行本來祇要二天；可是因爲沿途要繳稅二十一次，所以需逗留十七天之久：到津後，他還得請工人費三天三夜之力，剪去葡萄的腐敗部份，結果，每千斤葡萄祇剩約四百斤。因此，除稅項外，十七天延擱所需的一切用費，三天人工及貨棧經費，綜合起來，所謂皮費及捐失大於貨價十餘倍。該商人說，他寧願將廿一次稅項在一次繳清，甚至再加重稅担，亦所不惜，卽使將一切「皮費」都變爲捐稅也所甘心。因爲，藉此他還可多留時間，多作幾度往返的買賣。

所以，稅制繁複，對於經濟經營者，擴大言之，對於國民經濟，以及對於人民的打擊，是非常嚴重的。單一稅制的本身，就成爲一種對國民經濟及人民的優待與助力。而且稅制單一化，不僅在繳納上簡捷，在徵收上也簡易。

所得稅正是最單一的稅制，因此特別需推廣普及并廣泛運用之。

照頒行的條則，「第一類營利事業所得」，以二千元爲課稅物的起點，在「所得合資本實額百分之五』起，開始徵稅；「第三類所得應課之稅率爲千份之五十』，不論「證券存款所得」爲額多少。人們有以爲第一類的「二千元的徵稅起點規定爲過低的，和「百分之五」的稅率爲過重的。這未免是忘了對資本及其收益加以「節制」深意了。更有以爲第三類也應當規定徵稅起點的，其實「凡公債公司債票，股票及存款等利息之所得」，都是「食利者」的所得，儘可一律徵稅。如果這裡需要修正，那祇有將它改爲累進的稅率。爲避免繁雜計，這裡可以採取較簡單的累進制度。

「第二類所得應課之稅率」，是以「每月平均所得自三十元至六十元者一爲起點。依照現在生活程度的高昂，小收入者生活艱難的情形來說，三十元的起點，累嫌太低。雖然這一級所徵的稅率，並不十分高昂，負担終久是負担。不寧唯是。三數十元收入人員，多非集中於一處的人員。對他們徵稅的時候，實際上會遇到很多的困難。所得稅稅制單純，在徵收上也以單純爲有利，一切繁複的稅制，往往使稅收增多，同時也使機關費增大。這會使納稅負担雖重，而稅收仍少。所得稅自然要避免這點。

在課稅對象中，缺少了地主房主以地產房產所得的課稅。地產房產，尤其是地產，其所生的利，多半是所謂「收衆人努力之果」。都市的地房產及交通開發所經過區域的地房產，更其如此。任何人記到「平均地權」這句話，都可聯想到此。在我國稅制中，既除有種種稅捐之外，又依所得徵稅，則這種所得稅，自有擴充至地主房主的必要。

所得稅既有如上述的特點，并且有擴充的必要；循此推展下去，爲使全部稅制，改爲最合理的制度起見，實在是有將一切稅項，綜合爲一，而全以單純直接的所得作爲課稅根據的心要。

我國稅制，自近年以來，漸趨修改，巳經循着下列三個方向進行：第一稅制劃一，第二稅種減少，第三課稅方法愈趨直接。捐稅的改善，主要的往往並不在課稅量，而在課稅性質。這在徵稅與納稅雙方，都是如此。稅的名目愈少，徵繳稅的次數愈少，課稅對象愈直接取之于所得，則稅收愈多，稅担愈輕，機關將愈少，而財政收入大大的增加。

稅捐是關係國家財政與國民經濟以及人民生活的東西。所得稅對這三方面說來，是理想的稅制。對所得稅的實行，沒有希望其終止或遲緩，祇有深望其澈底運用「所得」原則、推而廣之，入而深之，以至達到一個「單一所得稅」的稅制。

小言論

德國宣傳部長戈貝爾，曾經演說論列國社黨的難關，中間有一段話說：『用節制消費的政策，政府得在國際貿易上獲得了相當的餘額來買進軍備上所需的原料，由於經濟上的需要，引起了脂肪供給上的困難。但是，一個人可以沒有牛油而生存，却不能沒有鎗炮。』

以上一段話，說得恰如法西斯黨徒的身份。實在講起來，各國民衆都不需要犧牲牛油，獲得槍礮來互相轟擊。我們與其有摧殘生命的槍礮，不如備保護生命的虎標良藥——萬金油，清快水，八卦丹，頭痛粉。

切勿妄止小兒吐瀉

用嬰孩自己藥片可也

單純吐瀉皆因胃腸內有激刺物存在如僅止其病象而謂病已痊愈實屬大誤蓋根治吐瀉必須去其激刺物方克有濟此所以兒科清導藥嬰孩自己藥片由其和平清理內臟之功治小兒吐瀉以及其他胃腸疾病常能美滿成功也　江西金谿縣政府科長王嘉穀君來書云『小兒民康常患腹瀉嘔吐等症消化不良身時發熱屢經治療仍然肌瘦面黃病勢不去最後試投嬰孩自己藥片不惟舊症霍然而且身肥體健活潑異常焉』欲保小孩健康欲使小孩便秘食積發熱腹痛蛔蟲傷風出牙各症迅速痊愈聰明的父母應常備嬰孩自己藥片於其家中

嬰孩自己藥片各藥房皆有出售或向上海江西路四五一號韋廉士醫生藥局購買每瓶七角六瓶三元五角郵力不取

丙1362

上述之治療係由服用嬰孩自己藥片

此係真正嬰孩自己藥片之裝璜

注意　勿購影射偽品

鳴謝　愈我腎病及戒烟

弟向患遺洩之症多年以致神經衰弱耳鳴耳聾頭暈眼花腦弱善忘潮熱盜汗夜多小便尿後反滴腰痛失眠等症陸續發生後又吸食洋烟以爲各病可除終屬無效現蒙袁國樂中醫生診治斷爲腎病按症用藥幸獲痊愈且代我將烟癮戒清絕無痛苦特此鳴謝

袁醫生寓廣州市西關寶華路寶慶新中約七號　電話壹七肆〇壹號　通函問症附郵卽覆

潘與張亦卿敬謝

北大

●買參茸者須知

（一）參茸乃養生治病要藥，眞僞功效懸殊，近來影射者多，凡採用者請加當心

（二）本行向不務外觀，總求實際，歷向選辦正參茸，取價最廉，必令惠顧者十二分滿意

（三）新上市正黃毛鹿茸，正長白圖門生晒人參，北大當歸，精猴棗，珍珠散，人參精，係北大首

（四）發明，久經試驗，經奉實業部賜獎，政府註册，嚴究冒效與影射。

廣州市光復南路二號　電話：一六四六二號

北大參茸行啓

婦科專家全科女醫師　康靜佳　專治歷醫無效難孕婦

指導生育擅長婦科手術　面部乳部美型術

久難孕育、白帶花柳、月經失常、經痛閉經、子宮疾患、孕育障碍、均利用最新科學完備儀器電療增加醫療功效於短速期間負根本治愈、△醫所：太平南路六十七號電話：一六二九七△留醫留產

潘芳芬女醫師專醫難孕婦女

醫務所（電話壹陸陸陸壹）太平北路弍叁玖號

診症時間　上午十時至拾弍時　下午弍時半至伍時

介紹　張之英　翁式亮　區玉書　譚桂坫　鄧殿邦　范德星　于鐸聲　陳國武

葉培初醫師啓事

培初任東山兩廣浸會醫院院長兼內科主任十餘年對於內科各症經驗不少尤好研究診治胃腸疾病近因醫務太忙特將該院院長及內科主任實職辭去祗任名譽院長全日在大新路（石室後便）本醫務所應診此啓　電話一四一五八

時間　午前門診　午後出診　急症隨請隨到　X光照胃腸須在進食前心肺各部隨時可照

曾靄民戒烟藥水

本醫師戒煙有二十年之經驗所製戒煙藥水乃根本消除體內積毒（非如市面之代癮藥）功效卓著戒烟諸君祈爲留意

買藥戒（日癮一錢購服四元的一罇或二罇三錢服十二元的一罇二錢癮服八元的一罇）

留醫戒（日癮一錢者共收膳藥費注射費共二十五元加癮一錢增收十元如不斷癮原銀奉還）

留醫院　發行處　廣州財廳前永漢北路一五九號　昌興街福仁藥房（電話一式四八八）

醫師　任振華　新法速愈　花柳白濁　疳疔骨痛

杜果橫痃血淋睪丸腫痛小便頻刺皮膚血毒惡癬不論新久毒患負責迅速治愈　△針射一元至三元　收費壹元　立決憂疑

顯微鏡診驗痳瘋　免費驗白濁

（醫所）廣州太平南路八十六號大元茶樓對面

張迺棠醫師啓事

鄙人歷任本市市立醫院皮膚花柳科眼耳鼻喉科及X光兼電療科主任等職茲已辭去全日在醫所候教親友賜教請依時移玉爲盼

十三行故衣街　電話：一〇三二七

時間上午九點至十二點下午二點至五點　星期日下午停診

惠愛東路城隍廟前　梁財信匡博堂

醫生老手藥品實際

著名跌打風濕藥酒藥味濃厚酒氣芬芳不膠不淡　酒之王醫生梁赤則號匡華精醫跌打統理筋骨中一切風痰濕火症

太平南路卅號法國里昂大學外科　巴黎大學　花柳皮膚專科

醫師　李同仁　針射電療　淋濁帶

運用德法最新透熱電療超紫光人工日光赤光線外科手術電機石英紫外光治療顯微鏡檢驗針射礦能把一切由梅毒花柳傳染來的新舊梅毒淋濁赤白帶下婦女經期不調前後肚痛子宮位置不正以至難孕一經治療當能使患者知近世醫學之長足進步與乎科學之驚人也

心存濟世　不論醫費　男女醫師　負責到底

德國柏林大學醫學博士（十三甫馬路弍七號）（電話壹六九壹三號）

前任國立中山大學教授　本市花柳皮膚主任　馮聲普

△門診壹圓　△留醫弍圓　注射由弍圓至陸圓　化學血清生物檢驗治療均備　各種物理一切

德國最新痳瘋檢驗法（星期日照常）

●祕授遺精早洩秘方●　專治男子遺精早洩陽萎

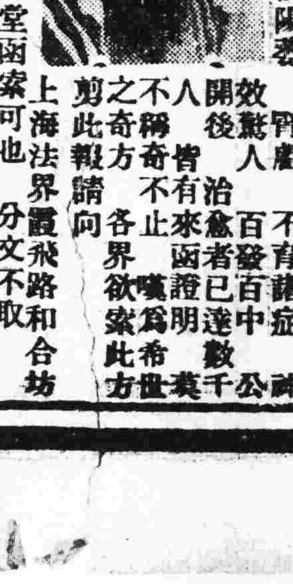

本主人家藏秘方一種　專治不育諸症　效驗百發百中　開後皆有治愈者已達數千人　人不稱奇有來函證明爲希世之奇方　不止嘆爲希世　各界欲索此方　剪此報請向上海法界霞飛路和合坊七十四號張世德堂函索可也　分文不取

張世德堂主人張雲山敬啓　【廣國】

中華教育用具製造廠製

ELCETRIC HEATER

代用酒精燈的電熱器

酒精燈爲化學實驗最重要之工具，往昔因爲缺乏優良完善可以代用之加熱工具，所以酒精燈雖然有許多缺點，至今還是廣用在化學實驗室中。本廠有鑒於此，特製此種電熱器，以謀補救其缺點。例如毒氣實驗，須在通風處加熱，酒精燈怕風，若用電熱器，雖裝風扇打風通氣，亦無妨礙。酒精燈溫度恆定，電熱器有低熱中熱及强熱三種不同熱度，得自由調節。酒精價昂貴，電費頗低廉。酒精燈在不用時，酒精亦自行蒸發，電熱器不用時，絕不耗電。酒精燈時有爆發翻覆禍等事發生，電熱器，因設計周密，絕緣精良，絕無危險發生。酒精燈實驗過久，有加添酒精等麻煩，電熱器儘可連續使用。總之酒精燈能爲之事，電熱器幾無不能爲。家庭間用以煑茶水飯食，尤爲清潔簡便。其構造要部爲二組經久耐用之電熱線，緊夾於兩枚鐵片之間。二組電熱線之電力，一爲100瓦特(Watt)，一爲200瓦特，二組電熱線分用或合用，在電源接線中央裝一特製插頭調節之，故一具電熱器能有三種大小不同之熱量發生，使用殊覺便利。曲頸甑架用者，一邊有鈎及螺旋，可用以固定於曲頸甑架柱上，代用三脚架者，貨物可直接置於電熱器之面。

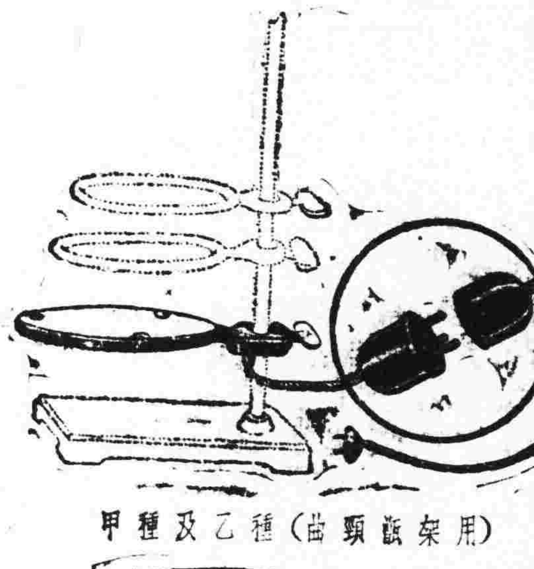

甲種及乙種（曲頸甑架用）

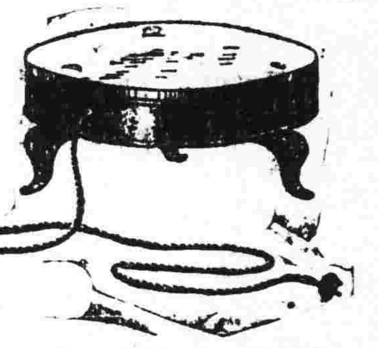

丙種及丁種（代用三脚架式）

種別	形式	輸入電壓	電力
甲種	曲頸甑架用	220 V.	300W.—200W.—100W.三用
乙種	〃　〃	110 V.	300W.—200W.—100W.三用
丙種	代用三脚架式	220 V.	300W.—200W.—100W.三用
丁種	〃　〃	110 V.	300W.—200W.—100W.三用

如需用其他較强或較弱電力均可定製

中華書局發售

（丙475）